

เอกสารประกอบการปฏิบัติตามมาตรการ

ภาคผนวกที่ 2.1 สำเนาใบประกอบวิชาชีพวิศวกรรมควบคุมงาน

ภาคผนวกที่ 2.2 รายงานการตรวจสอบข้อร้องเรียนโครงการ

ภาคผนวกที่ 2.3 ผังองค์กร

ภาคผนวกที่ 2.4 เอกสารตรวจสอบสภาพเครื่องจักร

ภาคผนวกที่ 2.5 เอกสารแจ้งการทำงาน

ภาคผนวกที่ 2.6 หนังสือแจ้งกำหนดการเจาะเสาเข็ม

ภาคผนวกที่ 2.7 สำเนาทาร่างมธรรม์ประกันภัยของโครงการ

ภาคผนวกที่ 2.8 ผลการตรวจวัดฝุ่นละอองขนาดไม่เกิน 2.5 ไมครอน

ภาคผนวกที่ 2.9 แบบฟอร์มการรับแจ้งของฝ่ายรักษาความสะอาดและสวนสาธารณะ

สำนักงานเขตห้วยขวาง

ภาคผนวกที่ 2.10 สำเนาใบเสร็จรับเงินการขนเศษวัสดุ

ภาคผนวกที่ 2.11 หนังสือแจ้งศูนย์บริการสาธารณสุขเรื่องมีโครงการในพื้นที่

ภาคผนวกที่ 2.12 เอกสารแต่งตั้งเจ้าหน้าที่ความปลอดภัยประจำโครงการ

ภาคผนวกที่ 2.13 เอกสารแสดงขั้นตอนต่าง ๆ ในการส่งผู้ที่ได้รับอุบัติเหตุไปรับการรักษาที่สถานพยาบาล

ภาคผนวกที่ 2.14 ทะเบียนประวัติคนงาน

ภาคผนวกที่ 2.15 เอกสารความปลอดภัย สรุปรายงานจำนวนผู้ประสบอันตรายของหน่วยงาน

ภาคผนวกที่ 2.16 เอกสารตรวจสอบทาวเวอร์เครน

ภาคผนวกที่ 2.17 เอกสารการติดตั้งลิฟต์ชั่วคราว

ภาคผนวกที่ 2.18 แบบรับรองประจำปีเครื่องจักรที่ใช้ในงานก่อสร้าง

ภาคผนวกที่ 2.19 เอกสารบันทึกการตรวจเช็คถังดับเพลิง

ภาคผนวกที่ 2.20 ผังขั้นตอนการรับเรื่องร้องเรียน

ภาคผนวกที่ 2.21 เอกสารการเข้าสำรวจก่อนเริ่มดำเนินการกต Sheet pie

ภาคผนวกที่ 2.22 เอกสารการตรวจสอบอุปกรณ์ไฟฟ้า

ภาคผนวกที่ 2.1

สำเนาใบประกอบวิชาชีพวิศวกรควบคุมงาน

ใบอนุญาตประกอบวิชาชีพวิศวกรรมควบคุม
Thai Professional Engineering License

เลขประจำตัวประชาชน (ID) 1-10270-0-576-69-9

ชื่อและชื่อสกุล **นาย ณัฐพัฒน์ แพงสุภา**
 Title/Name Surname **Mr. Nathapat Pangsupa**

เลขทะเบียน **ภย.78475**
 License No. **Member No. 283259**

ระดับ **ภาควิศวกร**
 Level **Associate Eng.**

สาขา **โยธา**
 Discipline **Civil Eng.**

วันอนุญาต **2 พ.ค. 2564**
 Date of Issue **2 May 2021**

วันหมดอายุ **1 พ.ค. 2589**
 Date of Expiry **1 May 2026**

 ลงนามโดยผู้ได้รับใบอนุญาต (Signature)

 นายสุชาติ สุวรรณรัตน์
 Chairman/President

*รับฝากตัว
 นายสุชาติ สุวรรณรัตน์*

สภาวิศวกร
คณ. พศก. ๒๕๖๖

344336

สภาวิศวกร
COUNCIL OF ENGINEERS
www.coe.or.th





ชื่อ นาย - (ชื่อ 1424)
(นาย สุชาติ เลิศมฤตพิพงษ์)
ชื่อเล่น
ชื่อจริง สุชาติ
(- นายสุชาติ)

ใช้สำหรับควบคุมงานสถาปัตย์ตาม พร. 83, 84, 85, 86, 87, 88, 89, 90, 91, 92, 93, 94, 95, 96, 97, 98, 99, 100, 101, 102, 103, 104, 105, 106, 107, 108, 109, 110, 111, 112, 113, 114, 115, 116, 117, 118, 119, 120, 121, 122, 123, 124, 125, 126, 127, 128, 129, 130, 131, 132, 133, 134, 135, 136, 137, 138, 139, 140, 141, 142, 143, 144, 145, 146, 147, 148, 149, 150, 151, 152, 153, 154, 155, 156, 157, 158, 159, 160, 161, 162, 163, 164, 165, 166, 167, 168, 169, 170, 171, 172, 173, 174, 175, 176, 177, 178, 179, 180, 181, 182, 183, 184, 185, 186, 187, 188, 189, 190, 191, 192, 193, 194, 195, 196, 197, 198, 199, 200, 201, 202, 203, 204, 205, 206, 207, 208, 209, 210, 211, 212, 213, 214, 215, 216, 217, 218, 219, 220, 221, 222, 223, 224, 225, 226, 227, 228, 229, 230, 231, 232, 233, 234, 235, 236, 237, 238, 239, 240, 241, 242, 243, 244, 245, 246, 247, 248, 249, 250, 251, 252, 253, 254, 255, 256, 257, 258, 259, 260, 261, 262, 263, 264, 265, 266, 267, 268, 269, 270, 271, 272, 273, 274, 275, 276, 277, 278, 279, 280, 281, 282, 283, 284, 285, 286, 287, 288, 289, 290, 291, 292, 293, 294, 295, 296, 297, 298, 299, 300, 301, 302, 303, 304, 305, 306, 307, 308, 309, 310, 311, 312, 313, 314, 315, 316, 317, 318, 319, 320, 321, 322, 323, 324, 325, 326, 327, 328, 329, 330, 331, 332, 333, 334, 335, 336, 337, 338, 339, 340, 341, 342, 343, 344, 345, 346, 347, 348, 349, 350, 351, 352, 353, 354, 355, 356, 357, 358, 359, 360, 361, 362, 363, 364, 365, 366, 367, 368, 369, 370, 371, 372, 373, 374, 375, 376, 377, 378, 379, 380, 381, 382, 383, 384, 385, 386, 387, 388, 389, 390, 391, 392, 393, 394, 395, 396, 397, 398, 399, 400, 401, 402, 403, 404, 405, 406, 407, 408, 409, 410, 411, 412, 413, 414, 415, 416, 417, 418, 419, 420, 421, 422, 423, 424, 425, 426, 427, 428, 429, 430, 431, 432, 433, 434, 435, 436, 437, 438, 439, 440, 441, 442, 443, 444, 445, 446, 447, 448, 449, 450, 451, 452, 453, 454, 455, 456, 457, 458, 459, 460, 461, 462, 463, 464, 465, 466, 467, 468, 469, 470, 471, 472, 473, 474, 475, 476, 477, 478, 479, 480, 481, 482, 483, 484, 485, 486, 487, 488, 489, 490, 491, 492, 493, 494, 495, 496, 497, 498, 499, 500, 501, 502, 503, 504, 505, 506, 507, 508, 509, 510, 511, 512, 513, 514, 515, 516, 517, 518, 519, 520, 521, 522, 523, 524, 525, 526, 527, 528, 529, 530, 531, 532, 533, 534, 535, 536, 537, 538, 539, 540, 541, 542, 543, 544, 545, 546, 547, 548, 549, 550, 551, 552, 553, 554, 555, 556, 557, 558, 559, 560, 561, 562, 563, 564, 565, 566, 567, 568, 569, 570, 571, 572, 573, 574, 575, 576, 577, 578, 579, 580, 581, 582, 583, 584, 585, 586, 587, 588, 589, 590, 591, 592, 593, 594, 595, 596, 597, 598, 599, 600, 601, 602, 603, 604, 605, 606, 607, 608, 609, 610, 611, 612, 613, 614, 615, 616, 617, 618, 619, 620, 621, 622, 623, 624, 625, 626, 627, 628, 629, 630, 631, 632, 633, 634, 635, 636, 637, 638, 639, 640, 641, 642, 643, 644, 645, 646, 647, 648, 649, 650, 651, 652, 653, 654, 655, 656, 657, 658, 659, 660, 661, 662, 663, 664, 665, 666, 667, 668, 669, 670, 671, 672, 673, 674, 675, 676, 677, 678, 679, 680, 681, 682, 683, 684, 685, 686, 687, 688, 689, 690, 691, 692, 693, 694, 695, 696, 697, 698, 699, 700, 701, 702, 703, 704, 705, 706, 707, 708, 709, 710, 711, 712, 713, 714, 715, 716, 717, 718, 719, 720, 721, 722, 723, 724, 725, 726, 727, 728, 729, 730, 731, 732, 733, 734, 735, 736, 737, 738, 739, 740, 741, 742, 743, 744, 745, 746, 747, 748, 749, 750, 751, 752, 753, 754, 755, 756, 757, 758, 759, 760, 761, 762, 763, 764, 765, 766, 767, 768, 769, 770, 771, 772, 773, 774, 775, 776, 777, 778, 779, 780, 781, 782, 783, 784, 785, 786, 787, 788, 789, 790, 791, 792, 793, 794, 795, 796, 797, 798, 799, 800, 801, 802, 803, 804, 805, 806, 807, 808, 809, 810, 811, 812, 813, 814, 815, 816, 817, 818, 819, 820, 821, 822, 823, 824, 825, 826, 827, 828, 829, 830, 831, 832, 833, 834, 835, 836, 837, 838, 839, 840, 841, 842, 843, 844, 845, 846, 847, 848, 849, 850, 851, 852, 853, 854, 855, 856, 857, 858, 859, 860, 861, 862, 863, 864, 865, 866, 867, 868, 869, 870, 871, 872, 873, 874, 875, 876, 877, 878, 879, 880, 881, 882, 883, 884, 885, 886, 887, 888, 889, 890, 891, 892, 893, 894, 895, 896, 897, 898, 899, 900, 901, 902, 903, 904, 905, 906, 907, 908, 909, 910, 911, 912, 913, 914, 915, 916, 917, 918, 919, 920, 921, 922, 923, 924, 925, 926, 927, 928, 929, 930, 931, 932, 933, 934, 935, 936, 937, 938, 939, 940, 941, 942, 943, 944, 945, 946, 947, 948, 949, 950, 951, 952, 953, 954, 955, 956, 957, 958, 959, 960, 961, 962, 963, 964, 965, 966, 967, 968, 969, 970, 971, 972, 973, 974, 975, 976, 977, 978, 979, 980, 981, 982, 983, 984, 985, 986, 987, 988, 989, 990, 991, 992, 993, 994, 995, 996, 997, 998, 999, 1000



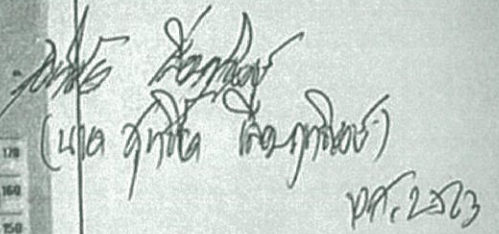

- Prüfungsausschuss
 - Prüfungsausschuss

ใบอนุญาตประกอบวิชาชีพวิศวกรรมควบคุม
ตามพระราชบัญญัติวิศวกร พ.ศ. ๒๕๕๖

ชื่อ-สกุล รุ่งโรจน์ พันธ์ บัวแสง
เลขประจำตัวประชาชน 3 3099 00023 07 4

ชื่อ รุ่งโรจน์ พันธ์ บัวแสง
นามสกุล บัวแสง
วันเกิด 18 พ.ค. 2495
อายุ 60 ปี 10 เดือน 18 วัน
เลขที่ 1855
วันที่ออก 19 ก.ย. 2564

นายช่างควบคุม

บัตรประจำตัวประชาชน Thai National ID Card
เลขประจำตัวประชาชน 3 3099 00023 07 4
Identification Number

ชื่อตัวและชื่อสกุล นาย รุ่งโรจน์ พันธ์ บัวแสง
Name Mr. Jompot Boonsang
นามสกุล Boonsang
เกิด 18 พ.ค. 2495
Date of Birth 18 May 1952
ชาย Male

ที่อยู่ 51/1 ซ.สุคนธ์ประเสริฐ แขวงห้วยขวาง
เขตห้วยขวาง กรุงเทพมหานคร
20 พ.ค. 2555
Valid until 20 May 2015
Date of Issue

ตลอดชีพ
ไม่หมดอายุ
LIFELONG
Date of Expiry 1017-02-05201129



171472

รายการเกี่ยวกับบ้าน

เลขรหัสประจำบ้าน 1017-080502-6

รายการที่อยู่ 51/1 ซอยสุคนธ์ประเสริฐ
แขวงห้วยขวาง เขตห้วยขวาง กรุงเทพมหานคร

ชื่อหมู่บ้าน บ้าน
ประเภทบ้าน บ้าน
วันเดือนปีที่กำหนดบ้านเลขที่ 19 พ.ย. 2539

นางทะเบิน

วันเดือนปีที่พิมพ์ทะเบียนบ้าน 19 พ.ย. 2539

เลขที่ 1017-080502-6

ชื่อ นาย รุ่งโรจน์ พันธ์ บัวแสง

เลขประจำตัวประชาชน 3-3099-00023-07-4

วันเกิด 18 พ.ค. 2495

เลขที่ 296/3 ถนนสุขุมวิท กรุงเทพมหานคร

ปี 2539

นางทะเบิน



ลิแอกทอล
(นางสาว อธิรณพร ศรีสวัสดิ์)

บัตรประจำตัวประชาชน Thai National ID Card
เลขประจำตัวประชาชน 1 7399 00007 20 6
Identification Number

ชื่อตัวและชื่อสกุล น.ส. อธิษฐา ศิริสวัสดิ์
Name Miss Teeritra
Last name Sirisawad

เกิดวันที่ 26 ก.พ. 2527
Date of Birth 26 Feb. 1984

ศาสนา พุทธ

ถือ 4/166 หมู่ที่ 5 ต.สามัคคี อ.เมืองนครปฐม
จนครบ 25 ก.พ. 2558
วันหมดอายุ 25 Feb. 2022
Date of Issue (วันที่บัตรออกให้) Date of Expiry

1021 62 02259963

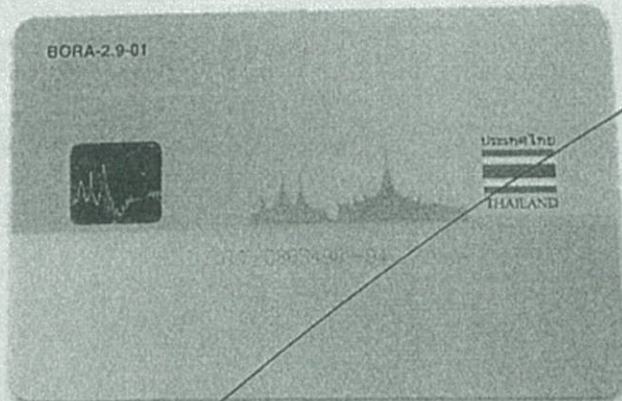

สำเร็จแล้ว
นางสาว อธิษฐา
(นางสาว อธิษฐา ศิริสวัสดิ์)

เลขที่ 1

รายการเกี่ยวกับบ้าน

เลขรหัสประจำบ้าน 7301-070544-1 สำนักทะเบียน อำเภอเมืองนครปฐม

รายการที่อยู่ 4/166 หมู่ที่ 5 ตำบลสนามจันทร์ อำเภอเมืองนครปฐม จังหวัดนครปฐม

ชื่อหมู่บ้าน บ้านหนองชาห์ยั้ง ชื่อบ้าน บ้านสวนอารีย์วัฒย์

ประเภทบ้าน บ้าน ลักษณะบ้าน ตึกเดี่ยว 2 ชั้น 3 ห้อง

วันเดือนปีที่กำหนดบ้านเลขที่ 3 สิงหาคม 2549

ลงชื่อ (นางพิมพ์กานต์ พักภัย) นายทะเบียน

วันเดือนปีที่พิมพ์ทะเบียนบ้าน 3 สิงหาคม 2549

ทร.9 เลขที่ 707 ลงวันที่ 3 ส.ค. 2549

ลำดับที่ 4

รายการบุคคลในบ้านของเลขรหัสประจำบ้าน 7301-070544-1

ชื่อ น.ส. อรรณพาศรี ศรีสวัสดิ์ สัญชาติ ไทย เพศ หญิง

เลขประจำตัวประชาชน 1-7399-00007-20-6 สถานภาพ ผู้อาศัย เกิดเมื่อ 26 ก.พ. 2527

มารดาผู้ให้กำเนิด ชื่อ ปณิธาน 3-7301-00699-89-6 สัญชาติ ไทย

บิดาผู้ให้กำเนิด ชื่อ สมพร 3-7301-00699-91-8 สัญชาติ ไทย

• มาจาก 85/70 หมู่ที่ 3 ต.นครปฐม

อ. เมืองนครปฐม จ.นครปฐม เมื่อ 15 ก.ย. 2551 (นางลักขณาดี เยี่ยมชาติ)

• ไปที่

นายทะเบียน

(นางลักขณาดี เยี่ยมชาติ)

(นางลักขณาดี เยี่ยมชาติ)

5

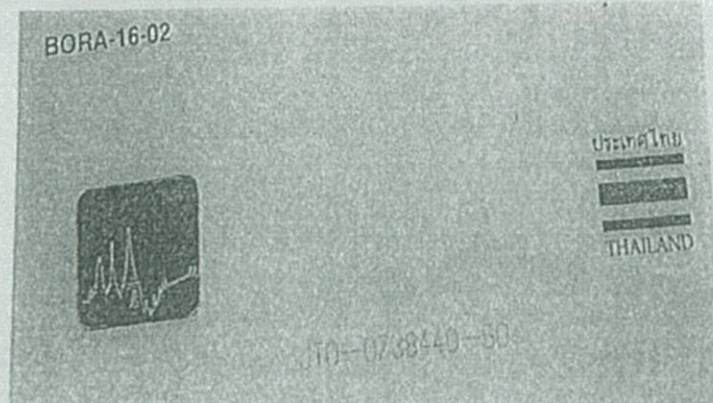
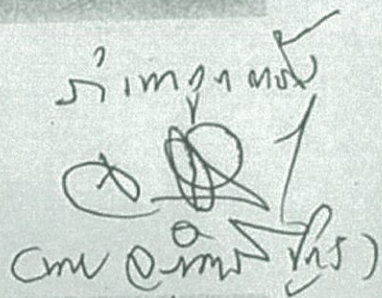

โดยศูนย์สนับสนุนบริการวิชาการ คณะมนุษยศาสตร์



ศาสตราจารย์ ดร. ชัยวัฒน์ ชื่นโกสุม

ร. 17/กบง

ศาสตราจารย์ ดร. ชัยวัฒน์ ชื่นโกสุม

คณะกรรมการควบคุมการประกอบวิชาชีพด้านกรรม
การเกษตรและปศุสัตว์ พ.ศ. ๒๕๕๕

นายจิรนาถ ชูกร

ประกอบวิชาชีพด้านกรรมกรเกษตรและปศุสัตว์ ประเภทผู้ช่วย
ผู้ทรงคุณวุฒิ/ใบรับ
คุณสมบัติ ๑๓ วุฒิจำนวน ๒๕๕๓

นายจิรนาถ ชูกร

ร. ๑๓

ศาสตราจารย์ ดร. ชัยวัฒน์ ชื่นโกสุม

ศาสตราจารย์ ดร. ชัยวัฒน์ ชื่นโกสุม

ใบอนุญาตประกอบวิชาชีพวิศวกรรมควบคุม
Thai Professional Engineering License

เลขประจำตัวประชาชน (ID) 3 1020 00885 23 7

นายรัตนชัย รัศมีเวสารัช
Mr. Rattanachai Ratsameesarat

เลขทะเบียน วก.937 เลขที่สมาชิก 62936
License No. Member No.

ระดับ วิศวกร สาขา เครื่องกล
Level Senior Professional Discipline Mechanical

วันออก 11 ก.พ. 2563 วันหมดอายุ 10 ก.พ. 2568
Date of Issue 11 Feb. 2020 Date of Expiry 10 Feb. 2025

ลายมือชื่อ (Signature) (นายรัตนชัย รัศมีเวสารัช)
President

“เพื่อใช้ประกอบการออกใบประกอบวิชาชีพวิศวกรรมควบคุมและระบายอากาศของอาคารก่อสร้าง
อาคาร ค.ส.ล. สูง 8 ชั้น จำนวน 1 หลัง เพื่อใช้ยื่นขอ
ขอย เพชรบุรี 47 แยก 3 ถนนเพชรบุรีตัดใหม่ แขวงบางกะปิ เขตห้วยขวาง กรุงเทพมหานคร เท่านั้น”



สภาวิศวกร
COUNCIL OF ENGINEERS
www.coe.or.th

019752



บัตรประจำตัวประชาชน Thai National ID Card
เลขประจำตัวประชาชน 3 1020 00885 23 7
Identification Number

ชื่อส่วนนี้แสดง นาย รัตนชัย รัตมีเวสารัช
Name Mr. Rattanachai
Last name Ratsamewesarat
เกิดวันที่ 2 พ.ย. 2514
Date of Birth 2 Nov. 1971

ชื่อ 119/318 หมู่ที่ 1 ต.โพธิ์มา อ.เมืองนนทบุรี
จ.นนทบุรี
28 เม.ย. 2559
วันออกบัตร
28 Apr. 2018
Date of Issue

ตราสาร
(สำหรับบัตรประชาชน)
จากพนักงานสอบสวน

1 พ.ย. 2567
วันหมดอายุ
1 Nov. 2024
Date of Expiry

1298-03-04261530



“เพื่อใช้ประกอบการออกแบบและรายการคำนวณระบบปรับอากาศและระบายอากาศอนุญาตก่อสร้าง
สำหรับโครงการ
อาคาร ค.ส.ล. สูง 8 ชั้น จำนวน 1 หลัง เพื่อใช้เป็น อาคารชุดเพื่ออยู่อาศัย
ซอย เพชรบุรี 47 แยก 3 ถนนเพชรบุรีตัดใหม่ แขวงบางกะปิ เขตห้วยขวาง กรุงเทพมหานคร เท่านั้น”

๑๕

รายการเกี่ยวกับบ้าน เล่มที่ 1
เลขรหัสประจำบ้าน 1290-001266-0 สำนักทะเบียน กองดินเทศบาลตำบลไทรมา

รายการที่อยู่ 119/318 หมู่ที่ 1
ตำบลไทรมา อำเภอเมืองนนทบุรี จังหวัดนนทบุรี

ชื่อหมู่บ้าน เพอร์เฟกเพลส 2

ชื่อบ้าน

ประเภทบ้าน บ้าน

ลักษณะบ้าน ตึกเดี่ยวชั้นบน

วันเดือนปีที่กำหนดบ้านเลขที่ 25 กุมภาพันธ์ 2551

“เพื่อใช้ประกอบการออกแบบและรายการคำนวณรับอากาศและระบายอากาศ
ขออนุญาตก่อสร้าง สำหรับโครงการ
(ใช้สำหรับใช้เป็นที่อยู่อาศัย)
อาคาร ค.ส.ล. สูง 8 ชั้น จำนวน 1 หลัง เพื่อใช้เป็น อาคารชุดเพื่ออยู่อาศัย
ซอย เพชรบุรี 47 แยก 3 ถนนเพชรบุรีตัดใหม่ แขวงบางกระบือ เขตห้วยขวาง กรุงเทพมหานคร
เท่านั้น”

2

เล่มที่ 1

รายละเอียดบุคคลในบ้านของเลขรหัสประจำบ้าน

1290-001266-0

ลำดับที่ 1

ชื่อ นายรัตนชัย วัชรเวสารัช

สัญชาติไทย

เพศชาย

เลขประจำตัวประชาชน 3-1020-00885-23-7

สถานภาพ เจ้าบ้าน

เกิดเมื่อ 2 พ.ย. 2514

มารดาผู้ให้กำเนิด ชื่อ กนกพร

3-1020-00885-19-9 สัญชาติ ไทย

บิดาผู้ให้กำเนิด ชื่อ ประทีป

3-1020-00885-18-1 สัญชาติ ไทย

* มาจาก
ฐานข้อมูลการทะเบียนราษฎร

พ.จ.อ.

นายทะเบียน

เข้ามาอยู่ในบ้านนี้เมื่อ 26 เม.ย. 2559

(เชิดชาย ไพรวิจารย์)

.. ไปที่

นายทะเบียน

ใบอนุญาตประกอบวิชาชีพวิศวกรรมควบคุม
ตามพระราชบัญญัติวิศวกร พ.ศ. ๒๕๔๒

ชื่อ-สกุล นายสมยศ แสงอึ้งการ
เลขประจำตัวประชาชน 3100602020143
ประกอบวิชาชีพวิศวกรรมควบคุมสาขา สิ่งแวดล้อม
อาชีพ วิศวกร
เลขทะเบียน วิศว.102
วันอนุญาต 16 ก.พ. 2558 วันสิ้นสุดอายุ 15 ก.พ. 2563
ประเภทสมาชิกสามัญ
เลขที่ 15116
วันออกบัตร 16 ก.พ. 2558

ผู้ได้รับใบอนุญาต

“เพื่อใช้ประกอบการออกแบบและรายการคำนวณระบบสุขาภิบาลและดับเพลิง ขออนุญาตก่อสร้าง สำหรับ

โครงการ
อาคาร ค.ส.ล. สูง 8 ชั้น จำนวน 1 หลัง เพื่อใช้เป็น อาคารชุดเพื่ออยู่อาศัย
ซอย เพชรบุรี 47 แยก 3 ถนนเพชรบุรีตัดใหม่ แขวงบางกะปิ เขตห้วยขวาง กรุงเทพมหานคร เท่านั้น”



139699



“เพื่อใช้ประกอบการออกแบบและรายการคำนวณระบบสุขาภิบาลและดับเพลิง ขออนุญาตก่อสร้าง สำหรับ
โครงการ
อาคาร ค.ส.ล. สูง 8 ชั้น จำนวน 1 หลัง เพื่อใช้เป็น อาคารชุดเพื่ออยู่อาศัย
ซอย เพชรบุรี 47 แยก 3 ถนนเพชรบุรีตัดใหม่ แขวงบางกะปิ เขตห้วยขวาง กรุงเทพมหานคร เท่านั้น”
Tina H. H. H.

เลขรหัสประจำบ้าน 1045-007511-7 รายการเกี่ยวกับบ้าน เล่มที่ 1
สำนักงานที่ดิน กรุงเทพมหานคร

รายการที่อยู่ 529/42 ซอยลาดพร้าว 126 (กรีฑาทัวร์)

แขวงพลับพล ๒๕๕๖

ชื่อหมู่บ้าน

ประเภทบ้าน ข้าง

วันจันทร์ที่ ๑๕ กันยายน ๒๕๖๓

เลขรหัสประจำบ้าน 1045-007511-7 รายการเกี่ยวกับบ้าน สำนักงานที่ดิน กรุงเทพมหานคร เล่มที่

รายการที่อยู่ 529/42 ซอยลาดพร้าว 126 (กรีฑา) เขตวังทองหลาง

แขวงพลับพลา กรุงเทพมหานคร

ชื่อหมู่บ้าน

ประเภทบ้าน บ้าน

วันเดือนปี ที่กำหนดบ้านเลขที่ 28 ตุลาคม 2547

สำหรับโครงการ

อาคารชุดเพื่ออยู่อาศัย

จำนวน 1 หลัง เพื่อใช้เป็นที่อยู่อาศัย

แขวงบ้าน ผักเคี้ยว 2 ชั้น

ลงชื่อ (น.ส. เกณสินท์ มีแสง)

นาย

วันเดือนปีที่พิมพ์ทะเบียนบ้าน 4 มกราคม 2548

อาคาร ค.ส.ล. สูง 8 ชั้น
3 ถนนเพชรบุรี

ประเภทบ้าน บ้าน
วันเดือนปีของการออกแบบและ
"เพื่อใช้ประกอบการออกแบบและ
อาคาร ค.ส.ล. สูง 8 ชั้น จำนวน 1 หลัง
ซอย เพชรบุรี 47 แยก 3 ถนนเพชรบุรีตัดใหม่ แขวงปทุมวัน เขตปทุมวัน กรุงเทพมหานคร 10330
ลายเซ็น
ลงชื่อ
(น.ส.กมลรัตน์ หัสแสง)
วันเดือนปีที่พิมพ์ทะเบียนบ้าน

ลงชื่อ 
(น.ส. กมลฉัตร หักเสง)

นายทะเบีย

วันเดือนปีที่พิมพ์ทะเบียนบ้าน 4 มกราคม 2553

เล่มที่ 1

รายการบุคคลในบ้านของเลขรหัสประจำบ้าน

1045-007511-7

ลำดับที่

ชื่อ นายสมเอน แสงอสังการ

សង្គមភាព ក្រុម

๗๗๕

เลขประจำตัวประชาชน 3-1006-02020-14-3

สถานภาพ เจ้าชาย

เกิดเมื่อ

16 M.B. 2498

มารดาผู้ให้กำเนิด ชื่อ ร้อยเอ็ง

3-1014-00696-36-8

ลัญชาติ ๖

บิดาผู้ให้กำเนิด ชื่อ ภูมิลัง

តំលៃសាតិ ៦៧

* มาจาก งานข้อมูลการกะเบียดราษฎร

เข้ามาอยู่ในบ้านนี้เมื่อ 4 ม.ค. 2553

(น.ส. กมลจันทร์ มีแสง)

นายทะเบียน

•• ไปที่

นายทะเบียบ

2

ภาคผนวกที่ 2.2

รายงานการตรวจสอบข้อร้องเรียนโครงการ

รายงานการตรวจสอบข้อร้องเรียน

โครงการ LLOYD SOONVIJAI – THONGLOR

ประจำเดือน พฤศจิกายน 2564

ลำดับที่	วัน/เดือน/ปี	บ้านเลขที่	เรื่องร้องเรียน	การดำเนินการแก้ไขข้อร้องเรียน
1	17/11/2564	499/4	การจอดรถของผู้รับเหมา	ไม่ให้ทางผู้รับเหมาจอดรถหน้าบ้านเลขที่ 499/4 หากจำเป็นต้องจอดให้ดับเครื่อง
2	18/11/2564	499/4	การทำงานล่วงเวลา มีเสียงดัง	เปลี่ยนแผนการทำงาน กรณีที่มีงานเสียงดังให้แจ้งก่อนล่วงหน้า

ลงชื่อ 

(นายเกียรติศักดิ์ รักษาพล)

จป.วิชาชีพ

ลงชื่อ 

(นายสุริยา อักไข)

ผู้จัดการโครงการ

รายงานการตรวจสอบข้อร้องเรียน

โครงการ LLOYD SOONVIJAI – THONGLOR

ประจำเดือน ธันวาคม 2564

ลำดับที่	วัน/เดือน/ปี	บ้านเลขที่	เรื่องร้องเรียน	การดำเนินการแก้ไขข้อร้องเรียน
1	3/12/64	499/4	การจอดรถผู้รับเหมา บริเวณหน้าบ้านไม่ ดับเครื่อง	-ไม่ให้ทางผู้รับเหมาไปจอดบริเวณ หน้าบ้านเลขที่ 499/4 หากจำเป็นต้อง จอดให้ดับเครื่องทุกครั้ง

ลงชื่อ 

(นายเกียรติศักดิ์ รักษาพล)

จป.วิชาชีพ

ลงชื่อ 

(นายสุริยา อักไข)

ผู้จัดการ โครงการ

ภาคผนวกที่ 2.3

ผังองค์กร

ORGANIZATION CHART (NARA)

Project : LLOYD & SAGE

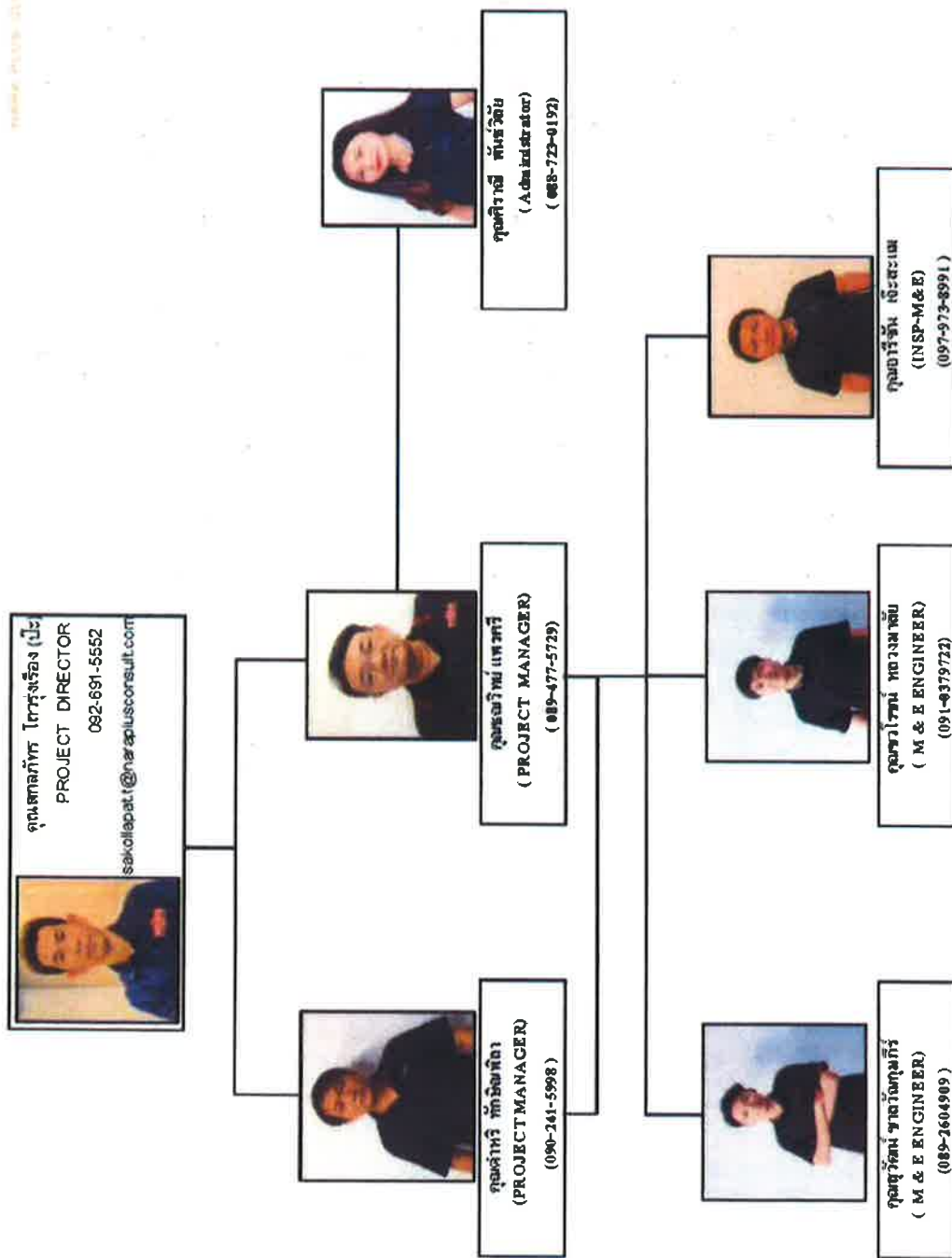

Organization Chart
Lloyd Soonvijai Project



บริษัท แอสเสท เอลิเมนต์ จำกัด

NORASED ENGINEERING

AND

CONSTRUCTION CO.,LTD.

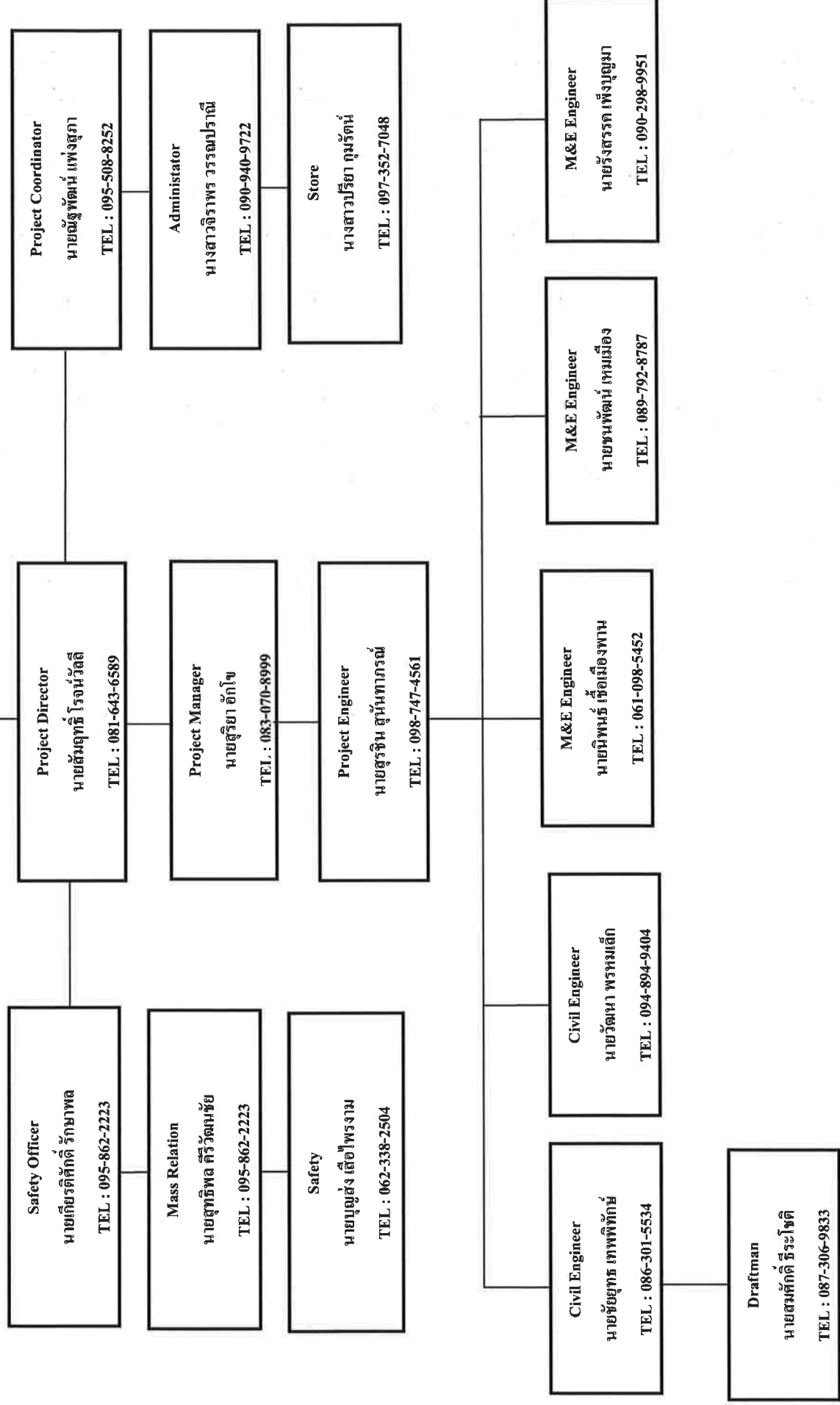

ภาคผนวกที่ 2.4

เอกสารตรวจสอบสภาพเครื่องจักร

แบบตรวจสอบหนี้ฐานและอุปกรณ์ประจำวัน/

SCAFFOLDING SET DAILY CHECKLIST

১৯৭৭

אֲנִי וְכָל הָעָם יִשְׂרָאֵל וְכָל הָעָם יִשְׂרָאֵל וְכָל הָעָם יִשְׂרָאֵל

1000

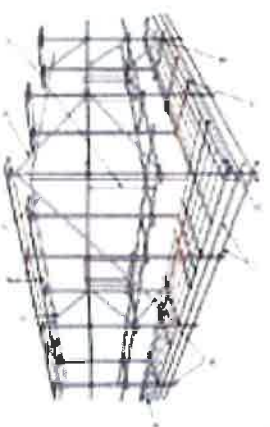
[illegible]

☐ **အသံ** ☐ **အသံ** ☐ **အသံ**

31001393 781011

[illegible]

ภาคผนวกที่ 2.5

เอกสารแจ้งการทำงาน



เจียนที บริษัท นวฤกษ์ เอ็นจิเนียริ่ง แอนด์ คอนสตรัคชั่น จำกัด

วันที่ 7 เดือน มีนาคม พ.ศ. 2565

เรื่อง แจ้งการทำงานประจำสัปดาห์ โครงการ LLOYD SOONVIJAI-THONGLOR

เรียน ท่านเจ้าของอาคาร-บ้านข้างเคียง และผู้เกี่ยวข้องทุกท่าน

ตามที่บริษัท นวฤกษ์ เอ็นจิเนียริ่ง แอนด์ คอนสตรัคชั่น จำกัด ได้เป็นผู้ดำเนินการก่อสร้าง LLOYD SOONVIJAI-

THONGLOR (ลอร์ด ซูนวิชัย-ทองหล่อ) ขอแจ้งวันทำงานประจำสัปดาห์ บริษัทขอความอนุเคราะห์ทำงานตามตารางการทำงาน ซึ่งหน่วยงาน

ได้กำหนดผู้ประสานงาน และผู้ดูแลพื้นที่โครงการก่อสร้าง ดังนี้

นายสุริยา อักใจ ผู้จัดการโครงการ (ผู้ประสานงานเบื้องต้น) โทร 083-0708999

นางสาวสุพิชญา กลิ่นหอม เจ้าหน้าที่ความปลอดภัยในการทำงาน (ผู้ประสานงาน) โทร 063-8656000

วันเดือนปี	เริ่มงาน	เลิกงาน	หมายเหตุ
วันจันทร์ที่ 7 มีนาคม 2565	08.00 น.	18.00 น.	งานก่อสร้างขุดดิน, งานรื้อโครงการ, งานไม้แบบผูกเหล็ก, งานระบบไฟฟ้า ประปา, งานปูกระเบื้อง
วันอังคารที่ 8 มีนาคม 2565	08.00 น.	18.00 น.	งานก่อสร้างขุดดิน, งานรื้อโครงการ, งานไม้แบบผูกเหล็ก, งานระบบไฟฟ้า ประปา, งานปูกระเบื้อง
วันพุธที่ 9 มีนาคม 2565	08.00 น.	18.00 น.	งานก่อสร้างขุดดิน, งานรื้อโครงการ, งานไม้แบบผูกเหล็ก, งานระบบไฟฟ้า ประปา, งานปูกระเบื้อง
วันพฤหัสบดีที่ 10 มีนาคม 2565	08.00 น.	18.00 น.	งานก่อสร้างขุดดิน, งานรื้อโครงการ, งานไม้แบบผูกเหล็ก, งานระบบไฟฟ้า ประปา, งานปูกระเบื้อง
วันศุกร์ที่ 11 มีนาคม 2565	08.00 น.	18.00 น.	งานก่อสร้างขุดดิน, งานรื้อโครงการ, งานไม้แบบผูกเหล็ก, งานระบบไฟฟ้า ประปา, งานปูกระเบื้อง
วันเสาร์ที่ 12 มีนาคม 2565	09.00 น.	18.00 น.	งานก่อสร้างขุดดิน, งานรื้อโครงการ, งานไม้แบบผูกเหล็ก, งานระบบไฟฟ้า ประปา, งานปูกระเบื้อง
วันอาทิตย์ที่ 13 มีนาคม 2565	09.00 น.	18.00 น.	งานก่อสร้างขุดดิน, งานรื้อโครงการ, งานไม้แบบผูกเหล็ก, งานระบบไฟฟ้า ประปา, งานปูกระเบื้อง

จึงเรียนมาเพื่อโปรดทราบ และขออภัยมา ณ ที่นี้

ขอแสดงความนับถือ

(นางสาวสุพิชญา กลิ่นหอม)

เจ้าหน้าที่ความปลอดภัยในการทำงาน ระดับวิชาชีพ

ภาคผนวกที่ 2.6

หนังสือแจ้งกำหนดการเจาะเสาเข็ม

ข้อมูลข้างเคียง พื้นที่ก่อสร้าง



หลังที่1, ชื่อ.....เบอร์โทร.....

หลังที่3 ชื่อ นอ. รพ.เบอร์โทร.....

หลังที่5 ชื่อ.....เบอร์โทร.....

หลังที่7 ชื่อ K. ใจเบอร์โทร.....

หลังที่9 ชื่อ K. ใจเบอร์โทร.....

หลังที่11 ชื่อ.....เบอร์โทร.....

หลังที่2 ชื่อ.....เบอร์โทร.....

หลังที่4 ชื่อ นอ. รพ.เบอร์โทร.....

หลังที่6 ชื่อ K. พเบอร์โทร.....

หลังที่8 ชื่อ นอ. รพ.เบอร์โทร.....

หลังที่10 ชื่อ.....เบอร์โทร.....

หลังที่11 ชื่อ.....เบอร์โทร.....



วันที่ 20 เดือนเมษายน พ.ศ. 2563

เรื่อง แจ้งกำหนดการเจาะเสาเข็มในการก่อสร้าง LLOYD คอนโดมิเนียม

เรียน ผู้พักอาศัยทุกท่าน

ด้วยบริษัท ข. ระหัง ก่อสร้าง จำกัด เป็นผู้รับเหมาก่อสร้างโครงการ LLOYD คอนโดมิเนียม ได้มีการเริ่มดำเนินการงานก่อสร้างตั้งแต่วันที่ 6 เดือนเมษายน พ.ศ. 2563 เป็นต้นมา ซึ่งทางโครงการได้มีกำหนดการที่จะเริ่มงานในส่วนของการเจาะเสาเข็มในวันที่ 20 เดือนเมษายน พ.ศ. 2563 เป็นต้นไป ซึ่งในการดำเนินการในส่วนงานดังกล่าว อาจจะทำให้เกิดเสียง และการสั่นสะเทือนเล็กน้อย แต่ไม่ก่อให้เกิดความเสียหาย ทั้งนี้ผู้บริหารโครงการได้มีนโยบายแจ้งให้ผู้พักอาศัยบริเวณใกล้เคียงโครงการที่กำลังมีการก่อสร้างให้ทราบถึงหมายกำหนดการการทำงานดังกล่าวให้ทราบรวมทั้งขออนุญาตผู้พักอาศัยถ่ายรูปบริเวณที่พักอาศัยของท่าน เพื่อนำมาเป็นหลักฐานในการเรียกร้องให้ทางโครงการดำเนินการซ่อมแซมให้ในกรณีที่มีความเสียหายเกิดขึ้น หากมีข้อผิดพลาดประการใดทางโครงการและผู้เกี่ยวข้องทั้งหมดขอกราบอภัยมา ณ ที่นี้ด้วย

จึงเรียนมาเพื่อทราบ

(นายเดชสิทธิ์ สุภาพณ์)

LLOYD Project Manager



อนุญาต



ไม่อนุญาต

ลงชื่อ

(พล. ประภาภรณ์ ปภาสาททองโสง)

บ้านเลขที่ 199

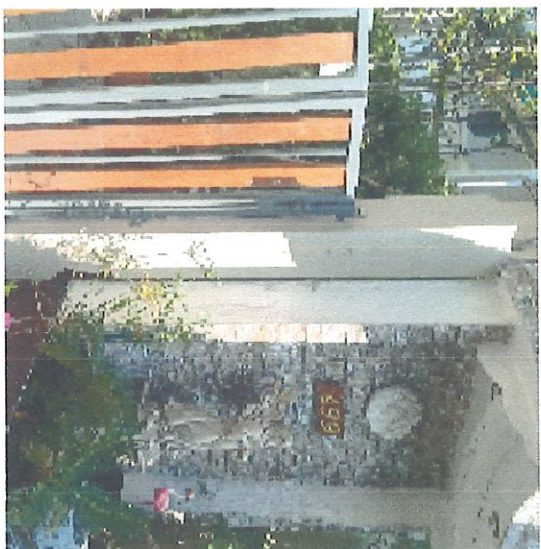

บ้านเลขที่ 499

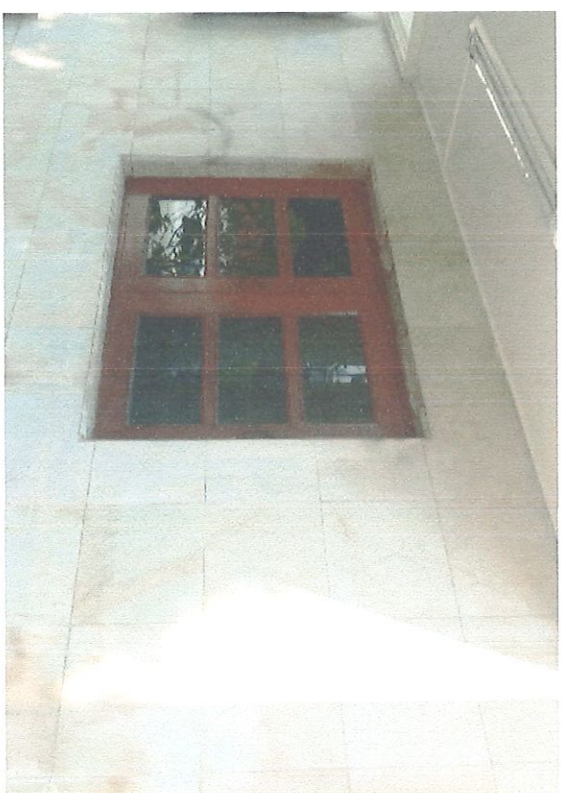



วันที่ 20 เดือนเมษายน พ.ศ. 2563

เรื่อง แจ้งกำหนดการเจาะเสาเข็มในการก่อสร้าง LLOYD คอนโดมิเนียม

เรียน ผู้พักอาศัยทุกท่าน

ด้วยบริษัท ข. ระฆัง ก่อสร้าง จำกัด เป็นผู้รับเหมาก่อสร้างโครงการ LLOYD คอนโดมิเนียม ได้มีการเริ่มดำเนินการงานก่อสร้างตั้งแต่วันที่ 6 เดือนเมษายน พ.ศ. 2563 เป็นต้นมา ซึ่งทางโครงการได้มีกำหนดการที่จะเริ่มงานในส่วนของการเจาะเสาเข็มในวันที่ 20 เดือนเมษายน พ.ศ. 2563 เป็นต้นไป ซึ่งในการดำเนินการในส่วนงานดังกล่าว อาจจะทำให้เกิดเสียง และการสั่นสะเทือนเล็กน้อย แต่ไม่ก่อให้เกิดความเสียหาย ทั้งนี้ผู้บริหารโครงการได้มีนโยบายแจ้งให้ผู้พักอาศัยบริเวณใกล้เคียงโครงการที่กำลังมีการก่อสร้างให้ทราบถึงหมายกำหนดการการทำงานดังกล่าวให้ทราบรวมทั้งขออนุญาตผู้พักอาศัยถ่ายรูปบริเวณที่พักอาศัยของท่าน เพื่อนำมาเป็นหลักฐานในการเรียกร้องให้ทางโครงการดำเนินการซ่อมแซมให้ในกรณีที่มีความเสียหายเกิดขึ้น หากมีข้อผิดพลาดประการใดทางโครงการและผู้เกี่ยวข้องทั้งหมดขอกราบอภัยมา ณ ที่นี้ด้วย

จึงเรียนมาเพื่อทราบ

(นายเดชสิทธิ์ สุภาพพัฒน์)

LLOYD Project Manager



อนุญาต



ไม่อนุญาต

ลงชื่อ ธีรเดช นิลทอง

(.....)

499/9

บ้านเลขที่ 499/9





วันที่ 20 เดือนเมษายน พ.ศ. 2563

เรื่อง แจ้งกำหนดการเจาะเสาเข็มในการก่อสร้าง LLOYD คอนโดมิเนียม

เรียน ผู้พักอาศัยทุกท่าน

ด้วยบริษัท ห. ระฆัง ก่อสร้าง จำกัด เป็นผู้รับเหมาก่อสร้างโครงการ LLOYD คอนโดมิเนียม ได้มีการเริ่มดำเนินการงานก่อสร้างตั้งแต่วันที่ 6 เดือนเมษายน พ.ศ. 2563 เป็นต้นมา ซึ่งทางโครงการได้มีกำหนดการที่จะเริ่มงานในส่วนของการเจาะเสาเข็มในวันที่ 20 เดือนเมษายน พ.ศ. 2563 เป็นต้นไป ซึ่งในการดำเนินการในส่วนงานดังกล่าว อาจจะทำให้เกิดเสียง และการสั่นสะเทือนเล็กน้อย แต่ไม่ก่อให้เกิดความเสียหาย ทั้งนี้ผู้บริหารโครงการได้มีนโยบายแจ้งให้ผู้พักอาศัยบริเวณใกล้เคียงโครงการที่กำลังมีการก่อสร้างให้ทราบถึงหมายกำหนดการการทำงานดังกล่าวให้ทราบรวมทั้งขออนุญาตผู้พักอาศัยถ่ายรูปบริเวณที่พักอาศัยของท่าน เพื่อนำมาเป็นหลักฐานในการเรียกร้องให้ทางโครงการดำเนินการซ่อมแซมให้ในกรณีที่มีความเสียหายเกิดขึ้น หากมีข้อผิดพลาดประการใดทางโครงการและผู้เกี่ยวข้องทั้งหมดขอกราบอภัยมา ณ ที่นี้ด้วย

จึงเรียนมาเพื่อทราบ

(นายเดชสิทธิ์ สุภาพพัฒน์)

LLOYD Project Manager

☐

อนุญาต

☒

ไม่อนุญาต

ลงชื่อ รณชัย สุภาพพัฒน์ 499/1

(.....)



วันที่ 20 เดือนเมษายน พ.ศ. 2563

เรื่อง แจ้งกำหนดการเจาะเสาเข็มในการก่อสร้าง LLOYD คอนโดมิเนียม

เรียน ผู้พักอาศัยทุกท่าน

ด้วยบริษัท ห. ระฆัง ก่อสร้าง จำกัด เป็นผู้รับเหมาก่อสร้างโครงการ LLOYD คอนโดมิเนียม ได้มีการเริ่มดำเนินการงานก่อสร้างตั้งแต่วันที่ 6 เดือนเมษายน พ.ศ. 2563 เป็นต้นมา ซึ่งทางโครงการได้มีกำหนดการที่จะเริ่มงานในส่วนของการเจาะเสาเข็มในวันที่ 20 เดือนเมษายน พ.ศ. 2563 เป็นต้นไป ซึ่งในการดำเนินการในส่วนงานดังกล่าว อาจจะทำให้เกิดเสียง และการสั่นสะเทือนเล็กน้อย แต่ไม่ก่อให้เกิดความเสียหาย ทั้งนี้ผู้บริหารโครงการได้มีนโยบายแจ้งให้ผู้พักอาศัยบริเวณใกล้เคียงโครงการที่กำลังมีการก่อสร้างให้ทราบถึงหมายกำหนดการการทำงานดังกล่าวให้ทราบรวมทั้งขออนุญาตผู้พักอาศัยถ่ายรูปบริเวณที่พักอาศัยของท่าน เพื่อนำมาเป็นหลักฐานในการเรียกร้องให้ทางโครงการดำเนินการซ่อมแซมให้ในกรณีที่มีความเสียหายเกิดขึ้น หากมีข้อผิดพลาดประการใดทางโครงการและผู้เกี่ยวข้องทั้งหมดขอกราบอภัยมา ณ ที่นี้ด้วย

จึงเรียนมาเพื่อทราบ

(นายเดชสิทธิ์ สุภาพพัฒน์)

LLOYD Project Manager



อนุญาต



ไม่อนุญาต

ลงชื่อ สุจิตต์ (499/4)

(..... สุจิตต์)

บ้านเลขที่ 499/4

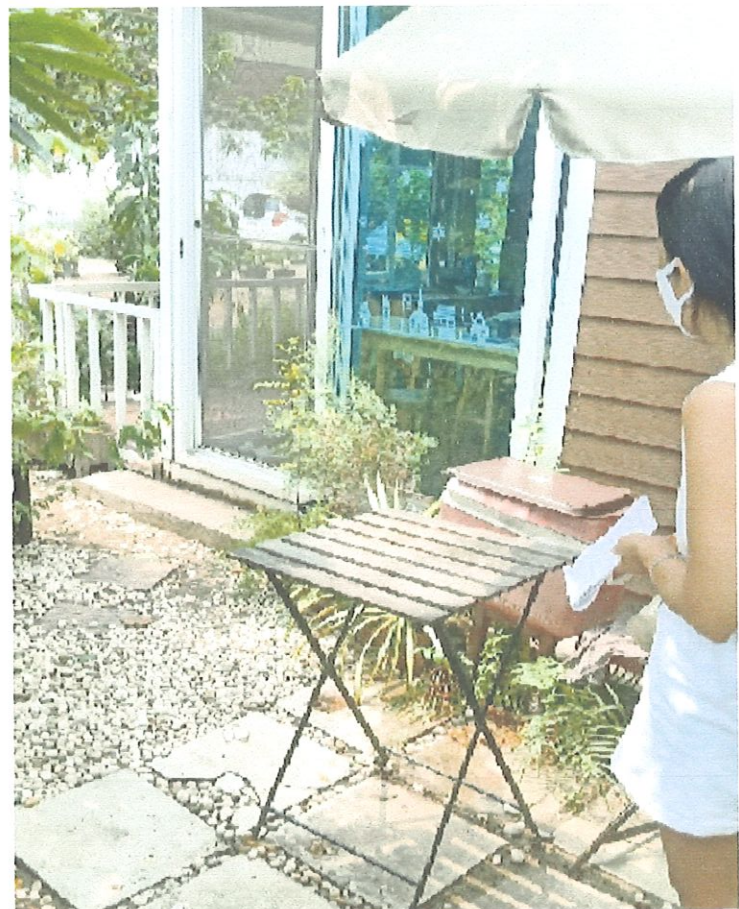



วันที่ 20 เดือนเมษายน พ.ศ. 2563

เรื่อง แจ้งกำหนดการเจาะเสาเข็มในการก่อสร้าง LLOYD คอนโดมิเนียม

เรียน ผู้พักอาศัยทุกท่าน

ด้วยบริษัท ห. ระฆัง ก่อสร้าง จำกัด เป็นผู้รับเหมาก่อสร้างโครงการ LLOYD คอนโดมิเนียม ได้มีการเริ่มดำเนินการงานก่อสร้างตั้งแต่วันที่ 6 เดือนเมษายน พ.ศ. 2563 เป็นต้นมา ซึ่งทางโครงการได้มีกำหนดการที่จะเริ่มงานในส่วนของการเจาะเสาเข็มในวันที่ 20 เดือนเมษายน พ.ศ. 2563 เป็นต้นไป ซึ่งในการดำเนินการในส่วนงานดังกล่าว อาจจะทำให้เกิดเสียง และการสั่นสะเทือนเล็กน้อย แต่ไม่ก่อให้เกิดความเสียหาย ทั้งนี้ผู้บริหารโครงการได้มีนโยบายแจ้งให้ผู้พักอาศัยบริเวณใกล้เคียงโครงการที่กำลังมีการก่อสร้างให้ทราบถึงหมายกำหนดการการทำงานดังกล่าวให้ทราบรวมทั้งขออนุญาตผู้พักอาศัยถ่ายรูปบริเวณที่พักอาศัยของท่าน เพื่อนำมาเป็นหลักฐานในการเรียกร้องให้ทางโครงการดำเนินการซ่อมแซมให้ในกรณีที่มีความเสียหายเกิดขึ้น หากมีข้อผิดพลาดประการใดทางโครงการและผู้เกี่ยวข้องทั้งหมดขอกราบอภัยมา ณ ที่นี้ด้วย

จึงเรียนมาเพื่อทราบ

(นายเดชสิทธิ์ สุภาพพัฒน์)

LLOYD Project Manager



อนุญาต



ไม่อนุญาต

ลงชื่อ

(.....)

บ้านเลขที่

501

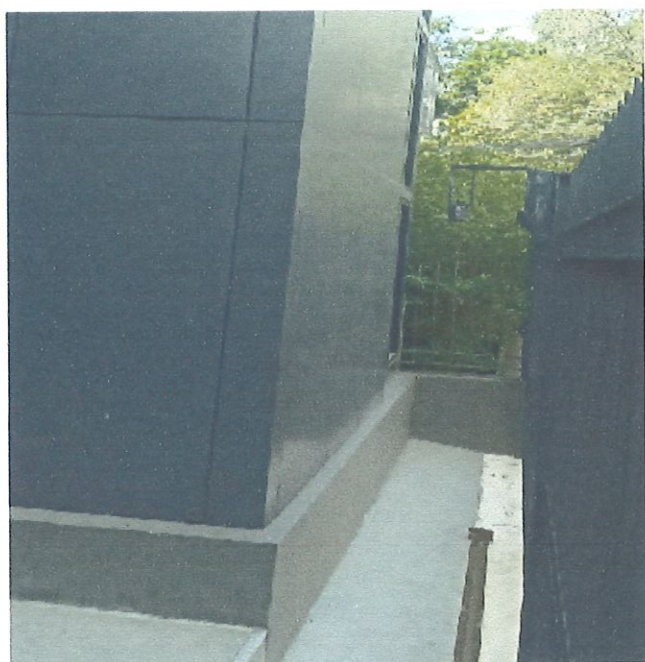

บ้านเลขที่ 501





วันที่ 20 เดือนเมษายน พ.ศ. 2563

เรื่อง แจ้งกำหนดการเจาะเสาเข็มในการก่อสร้าง LLOYD คอนโดมิเนียม

เรียน ผู้พักอาศัยทุกท่าน

ด้วยบริษัท หม. ระฆัง ก่อสร้าง จำกัด เป็นผู้รับเหมาก่อสร้างโครงการ LLOYD คอนโดมิเนียม ได้มีการเริ่มดำเนินการงานก่อสร้างตั้งแต่วันที่ 6 เดือนเมษายน พ.ศ. 2563 เป็นต้นมา ซึ่งทางโครงการได้มีกำหนดการที่จะเริ่มงานในส่วนของการเจาะเสาเข็มในวันที่ 20 เดือนเมษายน พ.ศ. 2563 เป็นต้นไป ซึ่งในการดำเนินการในส่วนงานดังกล่าว อาจจะทำให้เกิดเสียง และการสั่นสะเทือนเล็กน้อย แต่ไม่ก่อให้เกิดความเสียหาย ทั้งนี้ผู้บริหารโครงการได้มีนโยบายแจ้งให้ผู้พักอาศัยบริเวณใกล้เคียงโครงการที่กำลังมีการก่อสร้างให้ทราบถึงหมายกำหนดการการทำงานดังกล่าวให้ทราบรวมทั้งขออนุญาตผู้พักอาศัยถ่ายรูปบริเวณที่พักอาศัยของท่าน เพื่อนำมาเป็นหลักฐานในการเรียกร้องให้ทางโครงการดำเนินการซ่อมแซมให้ในกรณีที่มีความเสียหายเกิดขึ้น หากมีข้อผิดพลาดประการใดทางโครงการและผู้เกี่ยวข้องทั้งหมดขอกราบอภัยมา ณ ที่นี้ด้วย

จึงเรียนมาเพื่อทราบ

(นายเดชสิทธิ์ สุภาพพัฒน์)

LLOYD Project Manager



อนุญาต



ไม่อนุญาต

ลงชื่อ

(

12. 4/2/63
จิรพล วัฒนกุล

บ้านเลขที่ 497



บ้านเลขที่ 497

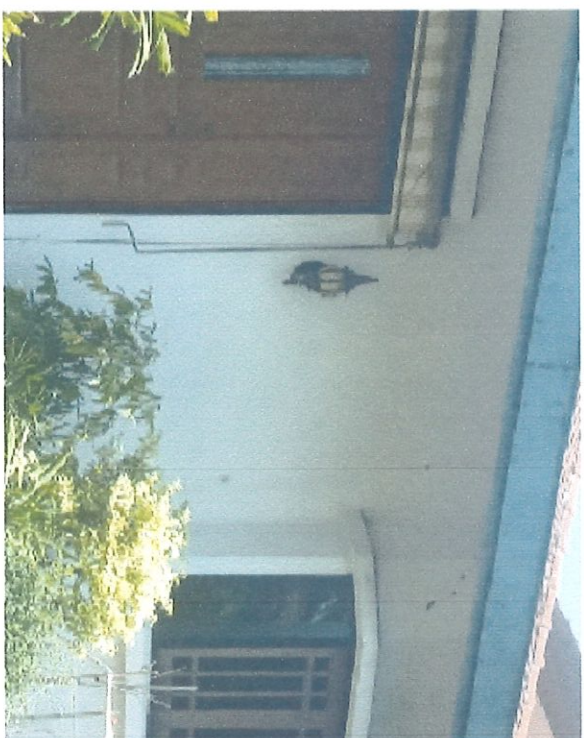



499/5

วันที่ 20 เดือนเมษายน พ.ศ. 2563

เรื่อง แจ้งกำหนดการเจาะเสาเข็มในการก่อสร้าง LLOYD คอนโดมิเนียม

เรียน ผู้พักอาศัยทุกท่าน

ด้วยบริษัท พ. ระฆัง ก่อสร้าง จำกัด เป็นผู้รับเหมาก่อสร้างโครงการ LLOYD คอนโดมิเนียม ได้มีการเริ่มดำเนินการงานก่อสร้างตั้งแต่วันที่ 6 เดือนเมษายน พ.ศ. 2563 เป็นต้นมา ซึ่งทางโครงการได้มีกำหนดการที่จะเริ่มงานในส่วนของการเจาะเสาเข็มในวันที่ 20 เดือนเมษายน พ.ศ. 2563 เป็นต้นไป ซึ่งในการดำเนินการในส่วนงานดังกล่าว อาจจะทำให้เกิดเสียง และการสั่นสะเทือนเล็กน้อย แต่ไม่ก่อให้เกิดความเสียหาย ทั้งนี้ผู้บริหารโครงการได้มีนโยบายแจ้งให้ผู้พักอาศัยบริเวณใกล้เคียงโครงการที่กำลังมีการก่อสร้างให้ทราบถึงหมายกำหนดการการทำงานดังกล่าวให้ทราบรวมทั้งขออนุญาตผู้พักอาศัยถ่ายรูปบริเวณที่พักอาศัยของท่าน เพื่อนำมาเป็นหลักฐานในการเรียกร้องให้ทางโครงการดำเนินการซ่อมแซมให้ในกรณีที่มีความเสียหายเกิดขึ้น หากมีข้อผิดพลาดประการใดทางโครงการและผู้เกี่ยวข้องทั้งหมดขอกราบอภัยมา ณ ที่นี้ด้วย

จึงเรียนมาเพื่อทราบ

(นายเดชสิทธิ์ สุภาพพัฒน์)

LLOYD Project Manager



อนุญาต



ไม่อนุญาต

ลงชื่อ

(.....)

บ้านเลขที่ 499/5





วันที่ 20 เดือนเมษายน พ.ศ. 2563

เรื่อง แจ้งกำหนดการเจาะเสาเข็มในการก่อสร้าง LLOYD คอนโดมิเนียม

เรียน ผู้พักอาศัยทุกท่าน

ตามที่บริษัท อ. ระฆัง ก่อสร้าง จำกัด ได้รับการพิจารณาให้เป็นผู้รับเหมาก่อสร้างโครงการ LLOYD คอนโดมิเนียม และได้ดำเนินการก่อสร้างตั้งแต่วันที่ 6 เดือนเมษายน พ.ศ. 2563 เป็นต้นมา ซึ่งทางโครงการได้มีกำหนดการที่จะเริ่มดำเนินการงานในส่วนของการเจาะเสาเข็มในวันที่ 20 เดือนเมษายน พ.ศ. 2563 เป็นต้นไป ซึ่งในการดำเนินการในส่วนงานดังกล่าว อาจจะทำให้เกิดเสียง และการสั่นสะเทือนเล็กน้อย แต่ไม่ก่อให้เกิดความเสียหาย ทั้งนี้ผู้บริหารโครงการได้มีนโยบายแจ้งให้ผู้พักอาศัยบริเวณใกล้เคียงโครงการที่กำลังมีการก่อสร้างให้ทราบถึงหมายกำหนดการการทำงานดังกล่าวและเพื่อให้เป็นไปตามรูปแบบการบริหารจัดการในการควบคุมของ EIA กอปรกับมาตรฐานป้องกันภัยและความเสียหายจากการก่อสร้างแก่บ้านข้างเคียง

ดังนั้น เพื่อเป็นการป้องกันความเสียหายและผลกระทบที่อาจจะเกิดจากการก่อสร้าง หากมีความเสียหายเกิดขึ้น ทางบริษัทผู้รับเหมาจะเข้าดำเนินการซ่อมแซมการเสียหายที่เกิดขึ้นจากการก่อสร้าง จึงได้โปรดขอความร่วมมือและอนุญัตมายังท่านได้โปรดพิจารณาอนุญาตให้เจ้าหน้าที่ของบริษัทได้เข้าดำเนินการถ่ายรูปและสอบถามข้อมูลเพื่อเป็นหลักฐานในการดำเนินงาน หรือหากท่านไม่อนุญาต ได้โปรดตอบรับหนังสือมาได้ทั้งนี้โครงการก่อสร้างได้โดยตรง

จึงเรียนมาเพื่อโปรดพิจารณา

(นายเดชสิทธิ์ สุภาพพัฒน์)

LLOYD Project Manager



อนุญาต



ไม่อนุญาต

ลงชื่อ



(.....)

ชั้นเลขที่ 503 (ท้ายซอย)



บ้านเลขที่ 503

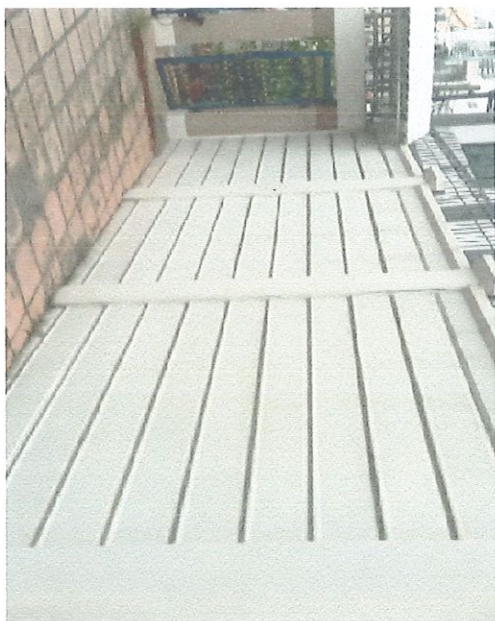

บ้าน ผอ.รพ. เลขที่ 8.



ภาคผนวกที่ 2.7

สำเนาทารogramธรรมดาประจำวันของโครงการ

สำนักงานใหญ่ตั้งอยู่เลขที่
1115 ถนนพหลโยธิน 3 แขวงคลองนารายณ์
เขตยานนาวา กรุงเทพฯ 10120
โทรศัพท์: 1736, 0 2239 2200
โทรสาร: 0 2239 2049
เลขประจำตัวเสียภาษี
0107538000533



บริษัท ทิพยประกันภัย จำกัด (มหาชน)
DHIPAYA INSURANCE PUBLIC COMPANY LIMITED

HEAD OFFICE ADDRESS :-
1115 Rama 3 Road, Chong Nonsi,
Yannawa, Bangkok 10120
TEL. 1736, 0 2239 2200
FAX. 0 2239 2049
โทรจ. 576
www.dhipaya.co.th

3

#1

ป.ต.

การแก้ไขทั่วไป (ENDORSEMENT)

สำเนา

รหัสบริษัท Company Code	DHP	เอกสารแนบท้ายเลขที่ Endorsement No.	24019-114-200001314	ซึ่งเป็นส่วนหนึ่งของกรมธรรม์ประกันภัยเลขที่ Being Part of the Policy No.	14019-114-200001385
ชื่อผู้เอาประกันภัย Name of Insured	บริษัท พี. เอส. เรียลเอสเตท พลัส จำกัด ในฐานะ ผู้ว่าจ้าง บริษัท ประมง ก่อสร้าง จำกัด ในฐานะ ผู้รับเหมาหลัก และ/หรือ ผู้รับเหมาช่วงอื่นๆ ซึ่งอยู่ภายใต้สัญญาว่าจ้าง			วันที่เอกสาร Endorsement issued on	28 เมษายน 2563
ระยะเวลาที่มีผลบังคับ Effective Date	456 วัน	เริ่มวันที่ From	6 เมษายน 2563	เวลา 00:01 น. at hours	สิ้นสุดวันที่ Expiry Date 5 กรกฎาคม 2564 เวลา 24:00 น. at hours
เบี้ยประกันภัยเพิ่ม/ลด Additional/Refund Premium		อากร Duty		ภาษีมูลค่าเพิ่ม Value Added Tax	เบี้ยประกันภัยรวม Total Premium
17,300.00 บาท Baht		70.00 บาท Baht		1,215.90 บาท Baht	18,585.90 บาท Baht

เป็นที่ตกลงกันว่า ในระยะเวลาซึ่งมีผลบังคับดังระบุไว้ในเอกสารนี้ กรมธรรม์ประกันภัยดังกล่าวข้างต้น ได้มีการเปลี่ยนแปลงดังต่อไปนี้ :-
It is hereby noted and agreed that the amendment (s) is (are) made to above mentioned policy, particulars as undernoted :-

การประกันภัยภายใต้กรมธรรม์ฉบับนี้ ได้มีการเพิ่มทุนประกันภัย ดังนี้

จำนวนเงินเอาประกันภัย : ส่วนที่ 1 อาคารและงานวิศวกรรมโยธา และส่วนที่ 2 งานติดตั้งเครื่องจักร

มูลค่างาน	จากเดิม	101,073,035.- บาท
	เพิ่มทุน	15,726,965.- บาท
	รวมเป็น	116,800,000.- บาท

เบี้ยประกันภัย : เบี้ยประกันภัย 17,300.00 บาท

อากร	70.00 บาท
ภาษี	1,215.90 บาท
รวมเบี้ยประกันภัย	18,585.90 บาท

ส่วนเงื่อนไข ความคุ้มครอง และข้อยกเว้น อื่น ๆ คงเดิมไม่เปลี่ยนแปลง
โดยมีผลตั้งแต่วันที่เริ่มเอาประกันภัย

ส่วนข้อความและเงื่อนไขอื่นๆ เป็นไปตามเดิม
All other terms and conditions remain unchanged.

เพื่อเป็นหลักฐาน บริษัทฯ โดยบุคคลผู้มีอำนาจกระทำการแทนบริษัทฯ ได้ลงลายมือชื่อและประทับตราของบริษัทฯ ไว้เป็นสำคัญ ณ สำนักงานของบริษัทฯ
As evidence the Company has caused this policy to be signed by duly authorized persons and the Company's stamp to be affixed at its office.

Woo. Jai

กรรมการ
Director



OK

กรรมการ
Director

Signature

ผู้มอบอำนาจ
Authorized Signature

(สำหรับลูกค้า)



ตารางกรมธรรม์ประกันภัยความเสียหายทุกชนิดของผู้รับเหมาก่อสร้าง
CONTRACTOR ALL RISKS INSURANCE POLICY SCHEDULE

ชำระอากรแล้ว
สำเนา

Policy No. 14019-114-200001385

โครงการ : LLOYD ซอยศูนย์วิจัย

ผู้เอาประกันภัย : ผู้ว่าจ้าง : บริษัท พี. เอส. เรียวเอสเตท พลัส จำกัด
ผู้รับเหมา : บริษัท ช. ระนอง ก่อสร้าง จำกัด
1469/1 ถ.พัฒนาการ แขวงสวนหลวง
เขตสวนหลวง กรุงเทพมหานคร 10250
และ/หรือ ผู้รับเหมาช่วงอื่นๆ ซึ่งอยู่ภายใต้สัญญาว่าจ้าง

สถานที่ก่อสร้าง : ซอยเพชรบุรีตัดใหม่ 47 แยก 3 แขวงบางกระบือ เขตห้วยขวาง กรุงเทพมหานคร

Whereas the Insured named in the Schedule hereto has made to **DHIPAYA INSURANCE PUBLIC COMPANY LIMITED**

(hereinafter called "the Insurers") a written proposal by completing a Questionnaire which together with any other statements made in writing by the Insured for the purpose of this Policy is deemed to be Incorporated herein,

Now this Policy witnesses that in consideration of the Insured having paid to the Insurers the premium mentioned in the Schedule the Insurers will indemnify the Insured in the manner and to the extent hereinafter provided.

Provided always that the due observance and fulfilment of the terms, conditions and exceptions of this Policy in so far as they relate to anything to be done or compiled with by the Insured and the truth of the statements and answers in the proposal(s) shall be conditions precedent to the right of the Insured to recover hereunder,

The Schedule and the Section(s) shall be deemed to be Incorporated in and form part of this Policy and the expression 'this Policy' wherever used in this contract shall be read as including the Schedule and the Section(s). Any word or expression to which a specific meaning has been attached in any part of this Policy or of the Schedule or of the Section(s) shall bear such meaning wherever it may appear.

CONTRACTOR ALL RISKS INSURANCE POLICY SCHEDULE

Insured : บริษัท พี. เอส. เรียลเอสเตท พลัส จำกัด ในฐานะ ผู้ว่าจ้างบริษัท ณ.ระนอง ก่อสร้าง จำกัด ในฐานะ ผู้รับเหมาหลัก และ/หรือ ผู้รับเหมาช่วงอื่นๆ ซึ่งอยู่ภายใต้สัญญาว่าจ้าง		Policy No. 14019-114-200001385	
Section I Building and Civil Engineering Works 1 10 Contract Works (Permanent and Temporary Works, including all materials to be incorporated therein) 11 Materials or items supplied by the Principal 2 Construction Equipment 3 Construction Machinery and stationary plant 4 Clearance of Debris (Limit of Indemnity) 5 Architects', Surveyors' and Consulting Engineers' fees necessarily incurred by the Insured with the consent of the Insurers in the reinstatement or replacement of the property insured by Items 1, 2 or 3 destroyed or damaged by any of the perils hereby insured against 6 Principal's Existing Structures/Property Total Sum Insured		Sum Insured 101,073,035.00 บาท ตามเอกสารแนบ ไม่คุ้มครอง ไม่คุ้มครอง ตามเอกสารแนบ ตามเอกสารแนบ ไม่คุ้มครอง 101,073,035.00 บาท	
Excess 1 Contract Works, Construction Equipment in respect of each and every occurrence for loss or damage arising out of 10 earthquake, storm, hurricane, cyclone, subsidence, landslide, collapse, any water damage 11 any other cause 2 Construction Machinery in respect of each and every occurrence for loss or damage arising out of 20 earthquake, storm, hurricane, cyclone, subsidence, landslide, collapse, any water damage 21 any other cause 3 Principal's Existing Structures/Property in respect of each and every occurrence for loss or damage arising out of 30 earthquake, storm, hurricane, cyclone, subsidence, landslide, collapse, any water damage 31 any other cause		the first the first ตามเอกสารแนบ ตามเอกสารแนบ the first the first N/A N/A the first the first N/A N/A	
Section II Machinery Erection 1 Property to be erected, including Freight, Customs Duties and Dues, and Costs of Erection 2 Erection Machinery and Tools 3 Clearance of Debris Total Sum Insured		Sum Insured รวมอยู่ใน Section I แล้ว ไม่คุ้มครอง ตามเอกสารแนบ -	
Excess 1 Property to be erected : in respect of each and every occurrence 10 during erection 11 during testing 2 Erection Machinery and Tools : in respect of each and every occurrence for loss or damage arising out of any cause		the first the first ตามเอกสารแนบ ตามเอกสารแนบ the first the first N/A	
Section III Third Party Liability 1 Limit of indemnity in respect of any one accident or series of accidents arising out of one event 10 for bodily injury 11 for property damage Total limit of indemnity under this Policy		Sum Insured ไม่เกิน 5,000,000.- บาท ต่อครั้งและทุกครั้งที่ตลอด ระยะเวลาเอาประกันภัย .	
Excess 1 In respect of each and occurrence for 10 bodily injury/death 11 loss of or damage to property		the first the first ไม่หัก the first the first 20,000.00 บาท	
Period of Insurance 456 days Section I เริ่มวันที่ 6 เมษายน 2563 เวลา 00:01 น. สิ้นสุดวันที่ 5 กรกฎาคม 2564 เวลา 24:00 น. plus 13 month/s maintenance Section II เริ่มวันที่ 6 เมษายน 2563 เวลา 00:01 น. สิ้นสุดวันที่ 5 กรกฎาคม 2564 เวลา 24:00 น. plus 13 month/s maintenance Section III เริ่มวันที่ 6 เมษายน 2563 เวลา 00:01 น. สิ้นสุดวันที่ 5 กรกฎาคม 2564 เวลา 24:00 น. plus - month/s maintenance			
Premium (Baht) Section I 116,680.00 บาท Stamp duty 467.00 บาท Value Added Tax 8,200.29 บาท Total 125,347.29 บาท Section II รวมอยู่ด้วยแล้ว Stamp duty รวมอยู่ด้วยแล้ว Value Added Tax รวมอยู่ด้วยแล้ว Total รวมอยู่ด้วยแล้ว Section III รวมอยู่ด้วยแล้ว Stamp duty รวมอยู่ด้วยแล้ว Value Added Tax รวมอยู่ด้วยแล้ว Total รวมอยู่ด้วยแล้ว			
Agreement made on 6 เมษายน 2563		Policy issued on 17 เมษายน 2563	
<input type="checkbox"/> Agent <input checked="" type="checkbox"/> Broker		License No.	

As evidence the Company has caused this policy to be duly authorized persons and the Company's stamp to be affixed at its office.

กรรมการ
Director

กรรมการ
Director

ผู้รับมอบอำนาจ
Authorized Signature

ผู้จัดทำ sarawutb
Prepared by

ผู้ตรวจสอบ chenisas
Checked by

(สำหรับลูกค้า)



เอกสารแนบท้ายนี้เป็นส่วนหนึ่งของกรมธรรม์เลขที่ **14019-114-200001385**
ATTACHING TO AND FORMING A PART OF THE POLICY NO.

1

เป็นที่ตกลงและเข้าใจกันว่า ถ้าข้อความใดในเอกสารนี้ขัดหรือแย้งกับข้อความที่ปรากฏในกรมธรรม์ประกันภัยนี้ ให้ถือข้อความตามที่ปรากฏในเอกสารนี้บังคับแทน :-
Notwithstanding anything contained in the policy to the contrary, it is hereby noted and agreed that the following specification prevails :-

- ประเภท : การประกันภัยการปฏิบัติงานตามสัญญา
- โครงการ : LLOYD ซอยศูนย์วิจัย
- ผู้เอาประกันภัย : บริษัท พี. เอส. เรียวเอสเตท พลัส จำกัด ในฐานะผู้ว่าจ้าง
และ/หรือ บริษัท พ. ระนัง ก่อสร้าง จำกัด ในฐานะผู้รับเหมา
และ/หรือ ผู้รับเหมาช่วงอื่นๆ ซึ่งอยู่ภายใต้สัญญาว่าจ้าง
- รายละเอียดงาน : LLOYD ซอยศูนย์วิจัย (Risks Code 1110)
- สถานที่ก่อสร้าง : ซอยเพชรบุรีตัดใหม่ 47 แยก 3 แขวงบางกระบือ เขตห้วยขวาง กรุงเทพมหานคร
- ระยะเวลาประกันภัย : 15 เดือน เริ่มคุ้มครองวันที่ 6 เมษายน 2563 และสิ้นสุดวันที่ 5 กรกฎาคม 2564
รวม ระยะเวลาทดสอบ 4 สัปดาห์ บวก ระยะเวลาบำรุงรักษา 13 เดือน
- ความคุ้มครอง : ส่วนที่ 1 อาคารและงานวิศวกรรมโยธา และส่วนที่ 2 - งานติดตั้งเครื่องจักร
ให้ความคุ้มครองเกี่ยวกับงานตามสัญญา ต่อความสูญเสียหรือเสียหายใดๆ ที่เกิดขึ้น
ซึ่งเป็นผลสืบเนื่องมาจากอุบัติเหตุ (Accidental or Unforeseen) เช่น กรณีเกิด
เพลิงไหม้ ไฟฟ้า ภัยระเบิด น้ำท่วม แผ่นดินไหว พายุ การกระทำอันมีเจตนาร้าย
การโจรกรรมและภัยธรรมชาติอื่นๆ ที่มิได้ระบุเป็นข้อยกเว้นในกรมธรรม์
- จำนวนเงินจำกัดความรับผิด
- ภัยลมพายุ, ภัยแผ่นดินไหว หรือภูเขาไฟระเบิด หรือคลื่นใต้น้ำหรือ
สึนามิ และภัยลูกเห็บ
- วงเงินจำกัดความรับผิดรวมกันไม่เกิน 4,000,000.- บาทต่ออุบัติเหตุแต่ละครั้ง
และตลอดระยะเวลาเอาประกันภัย



เอกสารแนบท้ายนี้เป็นส่วนหนึ่งของกรมธรรม์เลขที่ **14019-114-200001385**
ATTACHING TO AND FORMING A PART OF THE POLICY NO.

2

เป็นที่ตกลงและเข้าใจกันว่า ถ้าข้อความใดในเอกสารนี้ขัดหรือแย้งกับข้อความที่ปรากฏในกรมธรรม์ประกันภัยนี้ ให้ถือข้อความตามปรากฏในเอกสารนี้บังคับแทน :-
Notwithstanding anything contained in the policy to the contrary, it is hereby noted and agreed that the following specification prevails :-

- ภัยน้ำท่วม วงเงินจำกัดความรับผิดไม่เกิน 2,000,000.- บาทต่ออุบัติเหตุแต่ละครั้ง
และตลอดระยะเวลาเอาประกันภัย

ส่วนที่ 3 - ความรับผิดต่อบุคคลภายนอก

ให้ความคุ้มครองต่อความรับผิดตามกฎหมายต่อบุคคลภายนอก ซึ่งบริษัทจะให้ความคุ้มครองไปถึงการบาดเจ็บ หรือเสียชีวิต หรือความเสียหายต่อทรัพย์สินของบุคคลภายนอกซึ่งเป็นผลจากการกระทำของผู้เอาประกันภัยที่เกี่ยวข้องกับงานตามสัญญา และได้เกิดขึ้นภายในและบริเวณใกล้เคียงกับสถานที่ปฏิบัติงานที่ระบุไว้ในสัญญา

จำนวนเงินเอาประกันภัย : ส่วนที่ 1 อาคารและงานวิศวกรรมโยธา และส่วนที่ 2 - งานติดตั้งเครื่องจักร
- มูลค่างาน (ไม่รวมภาษีมูลค่าเพิ่ม 7%) 101,073,035.- บาท

ส่วนที่ 3 - ความรับผิดต่อบุคคลภายนอก

วงเงินจำกัดความรับผิดไม่เกิน 5,000,000.- บาท ต่ออุบัติเหตุแต่ละครั้ง
และตลอดระยะเวลาเอาประกันภัย

ความเสียหายส่วนแรก : ส่วนที่ 1 อาคารและงานวิศวกรรมโยธา และส่วนที่ 2 - งานติดตั้งเครื่องจักร

ที่ผู้เอาประกันภัย

ต้องรับผิดชอบเองก่อน

(ต่ออุบัติเหตุแต่ละครั้ง

และทุกครั้ง)

- 10% ของความเสียหาย หรือขั้นต่ำ 50,000.- บาท แล้วแต่จำนวนใดจะสูงกว่า ให้ใช้จำนวนนั้นสำหรับภัยแผ่นดินไหว แผ่นดินถล่ม การพังทลายของดิน/หิน ภัยเนื่องจากน้ำ การลักทรัพย์ ระหว่างการติดตั้ง ระหว่างการทดลองเครื่องจักร และระยะเวลาบำรุงรักษา
- 10% ของความเสียหาย หรือขั้นต่ำ 50,000.- บาท แล้วแต่จำนวนใดจะสูงกว่า ให้ใช้จำนวนนั้น จากสาเหตุภัยลมพายุ ภัยน้ำท่วม ภัยแผ่นดินไหว หรือภูเขาไฟระเบิดหรือคลื่นใต้น้ำ หรือสึนามิ ภัยลูกเห็บ และภัยจากการนัดหยุดงาน การจลาจล หรือการกระทำอันมีเจตนาร้าย



เอกสารแนบท้ายนี้เป็นส่วนหนึ่งของกรมธรรม์เลขที่ **14019-114-200001385**
ATTACHING TO AND FORMING A PART OF THE POLICY NO.

3

เป็นที่ตกลงและเข้าใจกันว่า ถ้าข้อความใดในเอกสารนี้ขัดหรือแย้งกับข้อความที่ปรากฏในกรมธรรม์ประกันภัยนี้ ให้ถือข้อความตามที่ปรากฏในเอกสารนี้บังคับแทน :-
Notwithstanding anything contained in the policy to the contrary, it is hereby noted and agreed that the following specification prevails :-

- 30,000.- บาทแรก จากสาเหตุอื่นๆ

ต่อบุคคลภายนอก (หมวดที่ 3 ในกรมธรรม์ประกันภัย)

- เป็นเงิน 20,000.- บาทแรก ต่อความเสียหายเฉพาะทรัพย์สินเท่านั้น ในกรณีที่เป็นความบาดเจ็บหรือเสียชีวิตไม่มีความรับผิดชอบส่วนแรก

เงื่อนไขเพิ่มเติม

1. Architects, Surveyors and Consulting Engineer's Fees (CAR/052) (ID1486)
ค่าออกแบบ ค่าสำรวจ และค่าปรึกษาวิศวกรที่เกิดขึ้น โดยผู้เอาประกันภัยและได้รับความยินยอมจากบริษัทประกันภัยสำหรับความเสียหายที่เกิดขึ้นกับงานตามสัญญา ซึ่งได้รับความคุ้มครองตามกรมธรรม์
วงเงินจำกัดความรับผิด: ไม่เกิน 2,000,000.- บาท ต่ออุบัติเหตุแต่ละครั้ง และตลอดระยะเวลาเอาประกันภัย
2. Consequence of Faulty Design (DE3) (ID1945)
กรณีที่มีการออกแบบผิดพลาดและทำให้เกิดอุบัติเหตุขึ้น ผู้รับประกันภัยจะคุ้มครองความเสียหายต่องานตามสัญญาในส่วนที่ได้รับความเสียหายซึ่งเป็นผลพลัมาจากส่วนที่ออกแบบผิดพลาดนั้น
วงเงินจำกัดความรับผิด: ไม่เกิน 1,000,000.- บาท ต่ออุบัติเหตุแต่ละครั้ง และตลอดระยะเวลาเอาประกันภัย
3. Cover for Insured Contract Works Taken Over (CAR/014) (ID1447)
เงื่อนไขให้ความคุ้มครองส่วนของงานที่ส่งมอบแล้วเกิดความเสียหายจากการทำงานก่อสร้างภายในระยะเวลาเอาประกันภัย
4. Cover for Loss or Damage due To Strike, Riot (CAR/058) (ID1492)
ภัยจากนัดหยุดงานเป็นการขยายความคุ้มครองให้รวมถึงความเสียหายต่องานตามสัญญาที่เกิดขึ้นจากการจลาจล, นัดหยุดงานที่ไม่เกี่ยวข้องกับการเมือง
วงเงินจำกัดความรับผิด: ไม่เกิน 30,000,000.- บาท ต่ออุบัติเหตุแต่ละครั้ง และตลอดระยะเวลาเอาประกันภัย



เอกสารแนบท้ายนี้เป็นส่วนหนึ่งของกรมธรรม์เลขที่ **14019-114-200001385**
ATTACHING TO AND FORMING A PART OF THE POLICY NO.

4

เป็นที่ตกลงและเข้าใจกันว่า ถ้าข้อความใดในเอกสารนี้ขัดหรือแย้งกับข้อความที่ปรากฏในกรมธรรม์ประกันภัยนี้ ให้ถือข้อความตามปรากฏในเอกสารนี้บังคับแทน :-
Notwithstanding anything contained in the policy to the contrary, it is hereby noted and agreed that the following specification prevails :-

5. Cross Liability Clause (CAR/004) (ID1436)

เงื่อนไขความรับผิดชอบร่วมกันระหว่างผู้เอาประกันภัยตามกรมธรรม์
เงื่อนไขการที่ผู้รับประกันภัยจะไม่ไล่เบี้ยจากผู้ว่าจ้าง, ผู้รับเหมา หรือ ผู้รับเหมาช่วง
ซึ่งมีประกันภัยอยู่ด้วยกัน ภายใต้กรมธรรม์ฉบับเดียวกัน ในกรณีที่ทำให้เกิดความ
เสียหายต่อผู้ว่าจ้าง, ผู้รับเหมาหรือผู้รับเหมาช่วงรายหนึ่งรายใด

6. Debris Removal Clause (CAR/017) (ID1450)

ผู้รับประกันภัยจะรับผิดชอบค่าขนย้ายซากปรักหักพัง กรณีที่เกิดอุบัติเหตุต้องงาน
ตามสัญญา

วงเงินจำกัดความรับผิด: ไม่เกิน 2,000,000.- บาทต่ออุบัติเหตุแต่ละครั้ง
และตลอดระยะเวลาเอาประกันภัย

7. Dewatering Clause (CAR/036) (ID1470)

เงื่อนไขขยกเว้น ไม่คุ้มครองค่าใช้จ่ายสำหรับป้องกันหรือแก้ไขเรื่องน้ำใต้ดิน

8. Escalation Clause (not exceeding 20%) (CAR/029) (ID1463)

เงื่อนไขให้คุ้มครองโดยอัตโนมัติเมื่อจำนวนเงินเอาประกันภัยเพิ่มขึ้นจากเหตุใดๆ
ก็ตาม โดยเพิ่มขึ้นไม่เกิน 20% ของจำนวนเงินเอาประกันภัยที่ระบุในหน้าตาราง

9. Expediting Cost (CAR/028) (ID1462)

(Limit: 20% of Repair Costs excluding Airfreight)

ค่าใช้จ่ายเร่งด่วนที่เกิดขึ้นสำหรับความเสียหายที่เกิดขึ้นกับงานตามสัญญา ซึ่งได้รับ
ความคุ้มครองตามกรมธรรม์โดยจ่ายให้ 20% ของค่าซ่อมไม่รวมค่าขนส่งทางอากาศ

10. Extended Maintenance Period Clause (12 months) (CAR/018) (ID1451)

ให้ความคุ้มครองต่อความเสียหายที่เกิดขึ้นต้องงานสัญญา ในขณะที่ผู้รับเหมาหรือ
ผู้รับเหมาช่วงเข้าไปดำเนินการซ่อมแซม หรือเก็บงานที่ยังไม่เรียบร้อยในช่วงระยะ
เวลาบำรุงรักษาภายในเวลา 12 เดือน นับจากวันที่ได้ปฏิบัติงานตามสัญญาแล้วเสร็จ



เอกสารแนบท้ายนี้เป็นส่วนหนึ่งของกรมธรรม์เลขที่ **14019-114-200001385**
ATTACHING TO AND FORMING A PART OF THE POLICY NO.

5

เป็นที่ตกลงและเข้าใจกันว่า ถ้าข้อความใดในเอกสารนี้ขัดหรือแย้งกับข้อความที่ปรากฏในกรมธรรม์ประกันภัยนี้ ให้ถือข้อความตามปรากฏในเอกสารนี้บังคับแทน :-
Notwithstanding anything contained in the policy to the contrary, it is hereby noted and agreed that the following specification prevails :-

11. Fire Fighting Expenses (ID1951)

เงื่อนไขค่าใช้จ่ายในการดับเพลิง

วงเงินจำกัดความรับผิด: ไม่เกิน 2,000,000.- บาทต่ออุบัติเหตุแต่ละครั้ง

และตลอดระยะเวลาเอาประกันภัย

12. 72 Hours Clause (CAR/037) (ID1471)

เงื่อนไขข้อกำหนดให้ความสูญเสียหรือเสียหายอันเนื่องมาจากลมพายุ น้ำท่วม
แผ่นดินไหว ที่เกิดขึ้นภายใน 72 ชั่วโมง ถือเป็นเหตุการณ์เดียวกัน

13. Loss Notification Clause (30 days) (CAR/043) (ID1477)

การประกันภัยนี้จะไม่ได้รับผลกระทบใดจากความล่าช้า ความผิดพลาด การขาดตก
บกพร่องโดยที่มิได้เจตนา ในการแจ้งเหตุหรือแจ้งลักษณะสภาวะใด อันทำให้เกิด
หรืออาจจะทำให้เกิดความเสียหายที่ได้รับการคุ้มครองตามกรมธรรม์ประกันภัย 30 วัน

14. Plans & Documents Clause (CAR/051) (ID1485)

เงื่อนไขให้ความคุ้มครองแบบแปลนและเอกสาร

วงเงินจำกัดความรับผิด: ไม่เกิน 2,000,000.- บาท ต่ออุบัติเหตุแต่ละครั้ง

และตลอดระยะเวลาเอาประกันภัย

ความรับผิดส่วนแรก: เป็นเงิน 30,000.- บาท ต่ออุบัติเหตุแต่ละครั้งและทุกครั้ง

15. Principal's Employees & Representatives Clause (CAR/047) (ID1481)

ความเสียหายต่อทรัพย์สิน และความบาดเจ็บทางร่างกายต่อลูกจ้างหรือตัวแทน
ของผู้นำจ้างที่ต้องรับผิดชอบตามกฎหมาย

16. Storage of Construction Material (CAR/086) (ID1794)

เงื่อนไขให้ความคุ้มครองเฉพาะวัสดุที่ใช้ในการก่อสร้างที่จัดเก็บอยู่ในอาคาร
ที่ป้องกันการรั่วซึมของน้ำได้ และต้องอยู่สูงกว่าระดับพื้นดินของสถานที่ปฏิบัติงาน
อย่างน้อยครึ่งเมตร



เอกสารแนบท้ายนี้เป็นส่วนหนึ่งของกรมธรรม์เลขที่ 14019-114-200001385
ATTACHING TO AND FORMING A PART OF THE POLICY NO.

6

เป็นที่ตกลงและเข้าใจกันว่า ถ้าข้อความใดในเอกสารนี้ขัดหรือแย้งกับข้อความที่ปรากฏในกรมธรรม์ประกันภัยนี้ ให้ถือข้อความตามที่ปรากฏในเอกสารนี้บังคับแทน :-
Notwithstanding anything contained in the policy to the contrary, it is hereby noted and agreed that the following specification prevails :-

**17. Third Party Liability in respect of Existing Underground Cables or Pipelines Clause
(CAR/020) (ID1453)**

เงื่อนไขมาตรฐานสำหรับทรัพย์สินพวกท่อ สายเคเบิลใต้ดิน โทรศัพท์ ฯลฯ
กรมธรรม์จะให้ความคุ้มครองต่อเมื่อได้มีการสอบถามถึงตำแหน่งที่แน่นอนจาก
เจ้าหน้าที่ที่เกี่ยวข้องเสียก่อน
วงเงินจำกัดความรับผิด: ไม่เกิน 2,000,000.- บาทต่ออุบัติเหตุแต่ละครั้ง
และตลอดระยะเวลาเอาประกันภัย
ความรับผิดส่วนแรก: เป็นเงิน 10% ของความเสียหาย หรือขั้นต่ำ 50,000.- บาท
แล้วแต่จำนวนใดจะสูงกว่า ให้ใช้จำนวนนั้น ต่ออุบัติเหตุแต่ละครั้งและทุกครั้ง

**18. Waiver of Subrogation (Excluding Manufacturers and Suppliers)
(CAR/072) (ID1506)**

เงื่อนไขข้อกำหนดบริษัทผู้รับประกันภัย สละสิทธิการรับช่วงสิทธิในการไล่เบี้ย
ฟ้องร้องเรียกค่าเสียหายคืน จากผู้ที่กระทำให้เกิดความเสียหายซึ่งเกี่ยวข้องกับ
ผู้เอาประกันภัยตามสัญญาข้อนี้

19. Extension of Cover for Vibration or Removal or Weakening of Support (ID 3375)

เงื่อนไขให้ความคุ้มครองความเสียหายต่อทรัพย์สินบุคคลภายนอกที่เกิดขึ้นจาก
การสั่นสะเทือน การเคลื่อนหรือการอ่อนลงของสิ่งค้ำยัน โดยเสียหายต่อโครงสร้าง
ทั้งหมดหรือบางส่วนของอาคารจนไม่ปลอดภัยต่อการอยู่อาศัย (CAR/019.1)
วงเงินจำกัดความรับผิด: ไม่เกิน 1,000,000.- บาท ต่ออุบัติเหตุแต่ละครั้ง
และตลอดระยะเวลาเอาประกันภัย
ความรับผิดส่วนแรก: เป็นเงิน 10 % ของความเสียหายหรือขั้นต่ำ 50,000.- บาท
แล้วแต่จำนวนใดจะสูงกว่า ให้ใช้จำนวนนั้น ต่ออาคารแต่ละหลัง หรือผู้เรียกร้อง
แต่ละรายต่ออุบัติเหตุแต่ละครั้งและทุกครั้ง

20. Piling Construction Clause (CAR/048) (ID1482)

เงื่อนไขความคุ้มครองมาตรฐานสำหรับงานเสาเข็ม



เอกสารแนบท้ายนี้เป็นส่วนหนึ่งของกรมธรรม์เลขที่ **14019-114-200001385**
ATTACHING TO AND FORMING A PART OF THE POLICY NO.

7

เป็นที่ตกลงและเข้าใจกันว่า ถ้าข้อความใดในเอกสารนี้ขัดหรือแย้งกับข้อความที่ปรากฏในกรมธรรม์ประกันภัยนี้ ให้ถือข้อความตามปรากฏในเอกสารนี้บังคับแทน :-
Notwithstanding anything contained in the policy to the contrary, it is hereby noted and agreed that the following specification prevails :-

21. Automatic Extension of Insurance Period Clause (3 Months with additional premium to be agreed) ระยะเวลาการคุ้มครองโดยอัตโนมัติในกรณีทำงานตามสัญญาว่าจ้างยังไม่เสร็จตามกำหนด และระยะเวลาของการประกันภัยสิ้นสุด กรมธรรม์จะขยายความคุ้มครองโดยอัตโนมัติอีกนับจากวันที่กรมธรรม์หมดอายุ โดยที่ผู้เอาประกันภัยจำเป็นต้องแจ้งให้บริษัทรับประกันภัยทราบภายหลังถึง ระยะเวลาที่แน่นอนในการทำงานให้เสร็จสมบูรณ์
21. Loss notification Clause (45 days)
ระยะเวลาแจ้งความเสียหาย จะไม่ได้รับผลกระทบใดจากความล่าช้าความผิดพลาด การขาดตกบกพร่อง โดยมิได้เจตนา
22. Off-site Storage Clause
คุ้มครองต่อวัสดุ อุปกรณ์ต่าง ๆ ที่ใช้ในงาน โครงการเก็บรักษาไว้นอกบริเวณโครงการ
วงเงินจำกัดความรับผิด: ไม่เกิน 2,000,000.- บาท ต่ออุบัติเหตุแต่ละครั้ง
และตลอดระยะเวลาเอาประกันภัย
23. Inland Transit Clause
ให้ความคุ้มครองต่อวัสดุ อุปกรณ์ต่าง ๆ ที่ใช้ในงาน โครงการ ซึ่งจะต้องทำ
การลำเลียงขนส่ง ไปยังสถานที่ก่อสร้างโครงการ
วงเงินจำกัดความรับผิด: ไม่เกิน 1,000,000.- บาท ต่ออุบัติเหตุแต่ละครั้ง
และตลอดระยะเวลาเอาประกันภัย
24. Consequential Loss to Third Party
วงเงินจำกัดความรับผิด: ไม่เกิน 2,000,000.- บาท ต่ออุบัติเหตุแต่ละครั้ง
และตลอดระยะเวลาเอาประกันภัย
ความรับผิดส่วนแรก: เป็นเงิน 10 % ของความเสียหายหรือขั้นต่ำ 50,000.- บาท
แล้วแต่จำนวนใดจะสูงกว่า ให้ใช้จำนวนนั้น ต่ออาคารแต่ละหลัง หรือผู้เรียกร้อง
แต่ละรายต่ออุบัติเหตุแต่ละครั้งและทุกครั้ง



เอกสารแนบท้ายนี้เป็นส่วนหนึ่งของกรมธรรม์เลขที่ **14019-114-200001385**
ATTACHING TO AND FORMING A PART OF THE POLICY NO.

8

เป็นที่ตกลงและเข้าใจกันว่า ถ้าข้อความใดในเอกสารนี้ขัดหรือแย้งกับข้อความที่ปรากฏในกรมธรรม์ประกันภัยนี้ ให้ถือข้อความตามที่ปรากฏในเอกสารนี้บังคับแทน :-
Notwithstanding anything contained in the policy to the contrary, it is hereby noted and agreed that the following specification prevails :-

25. Principal's Representative's & Contraction Office Equipment & Machines at Site,
Temporary Site Office, Labour Camp and Store

ความเสียหายต่อเครื่องใช้สำนักงาน และสำนักงานชั่วคราวที่อยู่ในบริเวณก่อสร้าง
เท่านั้นของตัวแทนผู้ว่าจ้าง และของผู้รับเหมาต่างๆ ยกเว้นทรัพย์สินจำพวก
กล้องวิดีโอ กล้องส่องระดับ คอมพิวเตอร์โน้ตบุ๊ก โทรศัพท์มือถือ เป็นต้น ซึ่งมิ
การประกันภัยเป็นการเฉพาะอยู่แล้ว

ข้อยกเว้นพิเศษ

- : 1. Asbestos Exclusion Clause (CAR/074) (ID1668)
2. Industries, Seepage, Pollution and Contamination Exclusion
(NMA1686) (ID3376)
3. Institute Radioactive Contamination, Chemical, Biological, Bio-Chemical
and Electromagnetic Weapons Exclusion Clause (CL 370) (ID2074)
4. Sanction Limitation and Exclusion Clause (ID2824)
5. Electronic Data and Internet Endorsement (ID1087)
6. War and terrorism Exclusion (ID1118)

ข้อรับรอง

- : 1. Storage of Construction Material (CAR/086) (ID1794)
เงื่อนไขให้ความคุ้มครองเฉพาะวัสดุที่ใช้ในการก่อสร้างที่จัดเก็บอยู่ในอาคาร
ที่ป้องกันการรั่วซึมของน้ำได้ และต้องอยู่สูงกว่าระดับพื้นดินของสถานที่
ปฏิบัติงานอย่างน้อยครึ่งเมตร
2. ผู้รับเหมาจะต้องจัดหาหรือเตรียมอุปกรณ์ให้แสงสว่างและป้ายสัญญาณเตือน
เพื่อแจ้งให้บุคคลภายนอกได้รับทราบตลอดแนวที่อยู่ในระหว่างการก่อสร้าง
3. ผู้รับเหมาจะต้องมีการจัดหา ติดตั้งอุปกรณ์ และเครื่องหมาย เพื่อป้องกันภัย
ที่อาจเกิดกับบุคคลภายนอก
4. บริษัทฯ ไม่คุ้มครองความเสียหายใดๆ ที่เกิดขึ้นก่อนวันที่ยื่นยันตกลงเอาประกันภัย



เอกสารแนบท้ายนี้เป็นส่วนหนึ่งของกรมธรรม์เลขที่ **14019-114-200001385**
ATTACHING TO AND FORMING A PART OF THE POLICY NO.

9

เป็นที่ตกลงและเข้าใจกันว่า ถ้าข้อความใดในเอกสารนี้ขัดหรือแย้งกับข้อความที่ปรากฏในกรมธรรม์ประกันภัยนี้ ให้ถือข้อความตามปรากฏในเอกสารนี้บังคับ
Notwithstanding anything contained in the policy to the contrary, it is hereby noted and agreed that the following specification prevails :-

5. เป็นที่ตกลงและเข้าใจกันว่า ผู้เอาประกันภัยสละสิทธิการเรียกร้องค่าเสียหาย
ใดๆ ที่พิสูจน์ได้ว่า ความเสียหายนั้นเกิดขึ้นจากโครงสร้างที่แล้วเสร็จก่อนหน้า
การยื่นรับประกันภัย

อัตราเบี้ยประกันภัย : 0.11% ของมูลค่างานบวกวงเงินความรับผิดชอบบุคคลภายนอก

เบี้ยประกันภัย : 116,680.00 บาท

อากร 467.00 บาท

ภาษีมูลค่าเพิ่ม 8,200.29 บาท

เบี้ยประกันภัยรวม 125,347.29 บาท

=====

สำนักงานใหญ่ตั้งอยู่เลขที่
1115 ถนนพหลโยธิน แขวงคลองจั่น
เขตยานนาวา กรุงเทพฯ 10120
โทรศัพท์: 1736, 0 2239 2200
โทรสาร: 0 2239 2049
เลขประจำตัวผู้เสียภาษี
0107538000533



บริษัท ทิพยประกันภัย จำกัด (มหาชน)
DHIPAYA INSURANCE PUBLIC COMPANY LIMITED

HEAD OFFICE ADDRESS :-
1115 Rama 3 Road, Chong Nonsi,
Yannawa, Bangkok 10120
TEL: 1736, 0 2239 2200
FAX: 0 2239 2049
โทรสาร: 576
www.dhipaya.co.th

เอกสารแนบท้ายนี้เป็นส่วนหนึ่งของกรมธรรม์เลขที่ 14019-114-200001385
ATTACHING TO AND FORMING A PART OF THE POLICY NO.

[PP]

เป็นที่ตกลงและเข้าใจกันว่า ถ้าข้อความใดในเอกสารนี้ขัดหรือแย้งกับข้อความที่ปรากฏในกรมธรรม์ประกันภัยนี้ ให้ถือข้อความตามปรากฏในเอกสารนี้บังคับ :-
Notwithstanding anything contained in the policy to the contrary, it is hereby noted and agreed that the following specification prevails :-

ASBESTOS EXCLUSION CLAUSE

This contract shall not apply to and does not cover any actual or alleged liability whatsoever for any claim or claims in respect of loss or losses directly or indirectly arising out of resulting from, in consequence of, contributed to or aggravated by asbestos in whatever form or quantity.

นอกจากนี้ให้ยึดถือตามเงื่อนไข, ความคุ้มครอง, ข้อยกเว้นและสลักหลังอื่นใดภายใต้กรมธรรม์ฉบับนี้
Subject otherwise to all other terms, conditions, exclusions and extensions in this policy.



เอกสารแนบท้ายนี้เป็นส่วนหนึ่งของกรมธรรม์เลขที่ 14019-114-200001385
ATTACHING TO AND FORMING A PART OF THE POLICY NO.

[PP]

เป็นที่ตกลงและเข้าใจกันว่า ถ้าข้อความใดในเอกสารนี้ขัดหรือแย้งกับข้อความที่ปรากฏในกรมธรรม์ประกันภัยนี้ ให้ถือข้อความตามปรากฏในเอกสารนี้บังคับ :-
Notwithstanding anything contained in the policy to the contrary, it is hereby noted and agreed that the following specification prevails :-

CAR/019.1 EXTENSION OF COVER FOR VIBRATION OR REMOVAL OR WEAKENING OF SUPPORT

Notwithstanding anything contained to the contrary in Exclusion 2 of Section III of this Policy, it is noted and agreed that the Indemnity granted under Section III of the Policy is extended to include Liability in respect of damage to any property, building or structure caused by vibration or by the removal or weakening of support.

Provided that :

1. Immediately upon discovery of damage to third party property, building or structure caused by vibration or by the removal or weakening of support due or alleged to be due to any operations of the Insured or any person acting on his behalf the Insured shall suspend operations, carry out repairs and install additional supports to the damaged property. If the Insured shall fail to comply with this special provision the Insurers shall be under no liability for any claims in respect of the damaged property.
2. The Insurers shall not be liability for
 - 2.1. claims in respect of damage to buildings under demolition or declared by the relevant public authority to be dangerous.
 - 2.2. any expenses incurred in taking safety measures to prevent damage to third party property.
 - 2.3. claims in respect of loss or damage to buildings or other structures caused by cracking or otherwise unless the stability of the building or structure or the safety of its users is impaired.
 - 2.4. claims in respect of damage to property, building or structure which existed before the commencement of the Insured's operation.
 - 2.5. loss or damage to underground property of all kinds, waterpipe, underground cable, road, pavement, walkway (slab on ground), fence, conduits for sewage surface water drainage system and swimming pool as well as excluded properties marked on attached site plan.
 - 2.6.% of claimed amount or minimum **As stated in the policy** whichever is greater for each building or each claimant in respect of each and every occurrence.
3. The liability of Insurers under this extension shall no exceed Bht.**As stated in the policy**in the aggregate.

Subject otherwise to the terms, exceptions and conditions of this policy.



เอกสารแนบท้ายนี้เป็นส่วนหนึ่งของกรมธรรม์เลขที่ 14019-114-200001385
ATTACHING TO AND FORMING A PART OF THE POLICY NO.

[PP]

เป็นที่ตกลงและเข้าใจกันว่า ถ้าข้อความใดในเอกสารนี้ขัดหรือแย้งกับข้อความที่ปรากฏในกรมธรรม์ประกันภัยนี้ ให้ถือข้อความตามปรากฏในเอกสารนี้บังคับแทน :-
Notwithstanding anything contained in the policy to the contrary, it is hereby noted and agreed that the following specification prevails :-

Institute Radioactive Contamination, Chemical, Biological, Bio-Chemical and Electromagnetic Weapons Exclusion Clause (CL 370)

This clause shall be paramount and shall override anything contained in this insurance inconsistent therewith.

In no case shall this insurance cover loss damage liability or expense directly or indirectly caused by or contributed to by or arising from:

- 1.1 ionizing radiations from or contamination by radioactivity from any nuclear fuel or from any nuclear waste or from the combustion of nuclear fuel;
- 1.2 the radioactive, toxic, explosive or other hazardous or contaminating properties of any nuclear installation, reactor or other nuclear assembly or nuclear component thereof;
- 1.3 any weapon or device employing atomic or nuclear fission and/or fusion or other like reaction or radioactive force or matter;
- 1.4 the radioactive, toxic, explosive or other hazardous or contaminating properties of any radioactive matter. The exclusion in this sub-clause does not extend to radioactive isotopes, other than nuclear fuel, when such isotopes are being prepared, carried, stored, or used for commercial, agricultural, medical, scientific or other similar peaceful purposes.;
- 1.5 any chemical, biological, bio-chemical, or electromagnetic weapon.

Industries, Seepage, Pollution and Contamination Clause

This Insurance does not cover any liability for :

- (1) Personal Injury or Bodily Injury or loss of, damage to, or loss of use of property directly or indirectly caused by seepage, pollution or contamination.
- (2) The costs of removing, nullifying or cleaning-up seeping, pollution or contaminating substances.
- (3) Fines, penalties, punitive or exemplary damages.

NMA 1686
22/1/70

สำนักงานใหญ่ตั้งอยู่เลขที่
1115 ถนนพหลโยธิน แขวงคลองจั่น
เขตยานนาวา กรุงเทพฯ 10120
โทรศัพท์: 1736, 0 2239 2200
โทรสาร: 0 2239 2049
เลขประจำตัวผู้เสียภาษี
0107538000533



บริษัท ทิพยประกันภัย จำกัด (มหาชน)
DHIPAYA INSURANCE PUBLIC COMPANY LIMITED

HEAD OFFICE ADDRESS :-
1115 Rama 3 Road, Chong Nonsi,
Yannawa, Bangkok 10120
TEL: 1736, 0 2239 2200
FAX: 0 2239 2049
โทร: 576
www.dhipaya.co.th

เอกสารแนบท้ายนี้เป็นส่วนหนึ่งของกรมธรรม์เลขที่ 14019-114-200001385
ATTACHING TO AND FORMING A PART OF THE POLICY NO.

[PP]

เป็นที่ตกลงและเข้าใจกันว่า ถ้าข้อความใดในเอกสารนี้ขัดหรือแย้งกับข้อความที่ปรากฏในกรมธรรม์ประกันภัยนี้ ให้ถือข้อความตามปรากฏในเอกสารนี้บังคับ :-
Notwithstanding anything contained in the policy to the contrary, it is hereby noted and agreed that the following specification prevails :-

CAR/086 Storage of Construction Material

Notwithstanding the conditions, provisions and other endorsements of the Policy, it is understood and agreed that the Insurers shall not be liable to indemnify the Insured for any loss of or damage to stored construction materials.

If such material is not stored in a watertight building constructed at least half a metre above ground level of the working area.

Subject otherwise to all other terms exceptions and conditions of this Policy.

นอกจากนี้ให้ยึดถือตามเงื่อนไข, ความคุ้มครอง, ข้อยกเว้นและสลักหลังอื่นใดภายใต้กรมธรรม์ฉบับนี้
Subject otherwise to all other terms, conditions, exclusions and extensions in this policy.



เอกสารแนบท้ายนี้เป็นส่วนหนึ่งของกรมธรรม์เลขที่ 14019-114-200001385
ATTACHING TO AND FORMING A PART OF THE POLICY NO.

[PP]

เป็นที่ตกลงและเข้าใจกันว่า ถ้าข้อความใดในเอกสารนี้ขัดหรือแย้งกับข้อความที่ปรากฏในกรมธรรม์ประกันภัยนี้ ให้ถือข้อความตามปรากฏในเอกสารนี้บังคับแทน :-
Notwithstanding anything contained in the policy to the contrary, it is hereby noted and agreed that the following specification prevails :-

แบบ ทส.1.68

เอกสารแนบท้ายว่าด้วยข้อมูลอิเล็กทรอนิกส์ และอินเทอร์เน็ต

(Electronic Data and Internet Endorsement)

เอกสารแนบท้ายนี้ ให้ถือเป็นส่วนหนึ่งของกรมธรรม์ประกันภัยฉบับนี้

เป็นที่ตกลงกันว่า ถ้าข้อความใดในเอกสารแนบท้ายนี้ขัดหรือแย้งกับข้อความที่ปรากฏในกรมธรรม์ประกันภัย ให้
ใช้ข้อความตามปรากฏในเอกสารแนบท้ายนี้บังคับแทน

บริษัทจะไม่รับผิดชอบต่อความเสียหายหรือความเสียหายต่อเนื่อง อันเป็น
ผลโดยตรงหรือโดยอ้อมซึ่งเกิดจาก :

1. การทำงาน หรือการทำงานบกพร่องของระบบอินเทอร์เน็ต (internet) หรือระบบในแบบเดียวกัน หรือ
เครือข่ายภายใน (intranet) หรือเครือข่ายส่วนตัว หรือเครือข่ายในแบบเดียวกัน
2. ความเสียหาย การถูกทำลาย ความผิดพลาด การถูกลบ หรือความสูญเสีย หรือเสียหายอื่นๆ ของข้อมูลซอฟต์แวร์
หรือชุดคำสั่งของการเขียนโปรแกรม หรือชุดคำสั่งประเภทใด
3. การเสียประโยชน์ในการใช้ หรือในการทำงานทั้งหมด หรือส่วนหนึ่งส่วนใดของข้อมูล การเข้ารหัสโปรแกรม
ซอฟต์แวร์ เครื่องคอมพิวเตอร์ หรือระบบคอมพิวเตอร์ หรืออุปกรณ์อื่นใดซึ่งทำงานโดยใช้ไมโครชิป (microchip)
หรือตรรกะที่ฝังอยู่ในระบบคอมพิวเตอร์ (embedded logic) และการไม่สามารถปฏิบัติ หรือความขัดข้องที่เกิด
ตามมาในการดำเนินธุรกิจของผู้เอาประกันภัย

เอกสารแนบท้ายนี้ยังคงคุ้มครองความความสูญเสียหรือเสียหายที่เกิดขึ้นตามมา หรือความเสียหายต่อเนื่อง อันเป็นผลมา
จากภัยที่ได้รับการคุ้มครองตามกรมธรรม์ประกันภัยฉบับนี้

ทั้งนี้เอกสารแนบท้ายนี้ ให้ใช้ย้อนกลับ เงื่อนไขทั่วไป และข้อความอื่นๆ ในกรมธรรม์ประกันภัยฉบับนี้บังคับตามเดิม
เว้นแต่ได้มีการระบุไว้เป็นอย่างอื่นในเอกสารแนบท้ายนี้เท่านั้น



เอกสารแนบท้ายนี้เป็นส่วนหนึ่งของกรมธรรม์เลขที่ 14019-114-200001385

ATTACHING TO AND FORMING A PART OF THE POLICY NO.

[PP]

เป็นที่ตกลงและเข้าใจกันว่า ถ้าข้อความใดในเอกสารแนบท้ายขัดหรือแย้งกับข้อความที่ปรากฏในกรมธรรม์ประกันภัยนี้ ให้ถือข้อความตามที่ปรากฏในเอกสารแนบท้ายฉบับนี้ :-
Notwithstanding anything contained in the policy to the contrary, it is hereby noted and agreed that the following specification prevails :-

แบบ อ.ค./ทส. 1.69

เอกสารแนบท้ายข้อยกเว้นภัยสงครามและการก่อการร้าย

(War and Terrorism Exclusion)

ถ้าข้อความใดในเอกสารแนบท้ายขัดหรือแย้งกับข้อความที่ปรากฏในกรมธรรม์ประกันภัยหรือสลักหลังใดๆ ให้เป็นที่ตกลงกันว่า กรมธรรม์ประกันภัยนี้ไม่คุ้มครองความสูญเสีย ความเสียหาย หรือค่าใช้จ่ายใดๆ ก็ตามไม่ว่าจะเป็นสาเหตุโดยตรงหรือโดยอ้อม เป็นผลมาจากหรือเกี่ยวเนื่องมาจากเหตุการณ์ดังต่อไปนี้ ไม่ว่าจะเกิดจากสาเหตุหรือเหตุการณ์ซึ่งส่งผลกระทบอย่างต่อเนื่อง หรือมีลำดับเหตุการณ์เป็นอย่างไรสำหรับความสูญเสียนั้น

(1) สงคราม การรุกราน การกระทำของศัตรูต่างชาติ การกระทำอันเป็นปฏิปักษ์หรือการปฏิบัติการเยี่ยงสงคราม (ไม่ว่าจะมีการประกาศหรือไม่ก็ตาม) สงครามกลางเมือง การกำเริบ การก่อความไม่สงบของประชาชนถึงขนาดลุกฮือต่อต้านรัฐบาล การแข็งเมือง การกบฏ การปฏิวัติ การยึดอำนาจการปกครองโดยทหาร

(2) การก่อการก่อการร้ายโดยจุดประสงค์ของข้อยกเว้นนี้ การก่อการก่อการร้ายให้หมายความรวมถึงการกระทำซึ่งใช้กำลังหรือความรุนแรง และ/หรือมีการข่มขู่โดยบุคคลหรือกลุ่มบุคคลใด ไม่ว่าจะเป็นการกระทำเพียงลำพัง การกระทำการแทน หรือที่เกี่ยวข้องกับองค์กรใด หรือรัฐบาลใด ซึ่งกระทำเพื่อผลทางการเมือง ศาสนา ลัทธินิยมหรือจุดประสงค์ที่คล้ายคลึงกัน รวมทั้งเพื่อต้องการส่งผลให้รัฐบาลและหรือสาธารณชน หรือส่วนหนึ่งส่วนใดของสาธารณชนตกอยู่ในภาวะตื่นตระหนก หวาดกลัว

เอกสารแนบท้ายนี้ไม่คุ้มครองความสูญเสีย ความเสียหาย ค่าใช้จ่ายใดๆ ไม่ว่าจะเป็นสาเหตุโดยตรงหรือโดยอ้อม เป็นผลมาจาก หรือ มีส่วนเกี่ยวเนื่องกับการกระทำใดๆ ที่ต้องกระทำขึ้นเพื่อควบคุม ป้องกัน หยุดยั้ง ไม่ว่าจะรูปแบบใด ซึ่งเกี่ยวเนื่องกับเหตุการณ์ ในข้อ 1 และ ข้อ 2 ข้างต้น

ในกรณีที่ส่วนหนึ่งส่วนใดของข้อยกเว้นนี้ไม่สามารถนำมาใช้บังคับได้ ให้ถือว่าส่วนที่เหลือยังคงมีผลบังคับ



เอกสารแนบท้ายนี้เป็นส่วนหนึ่งของกรมธรรม์เลขที่ 14019-114-200001385
ATTACHING TO AND FORMING A PART OF THE POLICY NO.

[PP]

เป็นที่ตกลงและเข้าใจกันว่า ถ้าข้อความใดในเอกสารนี้ขัดหรือแย้งกับข้อความที่ปรากฏในกรมธรรม์ประกันภัยนี้ ให้ถือข้อความตามปรากฏในเอกสารนี้บังคับแทน :-
Notwithstanding anything contained in the policy to the contrary, it is hereby noted and agreed that the following specification prevails :-

แบบ ทสร .001

เอกสารแนบท้ายว่าด้วยข้อจำกัดและข้อยกเว้นเกี่ยวกับมาตรการคว่ำบาตร
(Sanction Limitation and Exclusion Endorsement)

เอกสารแนบท้ายนี้ให้ถือเป็นส่วนหนึ่งของกรมธรรม์ประกันภัยฉบับนี้

เป็นที่ตกลงว่า หากข้อความใดในเอกสารแนบท้ายนี้ขัดหรือแย้งกับข้อความที่ปรากฏในกรมธรรม์ประกันภัยหรือเอกสารแนบท้ายฉบับอื่น ให้ใช้ข้อความตามปรากฏในเอกสารแนบท้ายนี้บังคับแทน

กรมธรรม์ประกันภัยนี้ไม่คุ้มครองการเรียกร้อง ค่าสินไหมทดแทนหรือผลประโยชน์ใดๆ ตามกรมธรรม์ประกันภัย หากการให้ความคุ้มครอง การชดเชยค่าสินไหมทดแทน หรือการให้ผลประโยชน์เช่นนั้น อาจทำให้บริษัทมีความเสี่ยงต่อมาตรการคว่ำบาตรหรือข้อห้ามหรือข้อจำกัดภายใต้มติขององค์การสหประชาชาติหรือการคว่ำบาตรทางการค้าหรือทางเศรษฐกิจ กฎหมายหรือกฎระเบียบของสหภาพยุโรป ประเทศญี่ปุ่น สหราชอาณาจักร หรือประเทศสหรัฐอเมริกา

ทั้งนี้ ข้อตกลงภายใต้เอกสารแนบท้ายนี้ยังคงอยู่ภายใต้บังคับของข้อยกเว้น เงื่อนไขทั่วไปและข้อความอื่นๆ ในกรมธรรม์ประกันภัยฉบับนี้ในส่วนที่ไม่ได้มีการแก้ไข เปลี่ยนแปลง หรือเพิ่มเติมโดยเอกสารแนบท้ายนี้

หมายเหตุ : เอกสารแนบท้ายไม่ให้ใช้บังคับ หากผู้เอาประกันภัยได้รับทราบข้อจำกัดและข้อยกเว้นเกี่ยวกับมาตรการคว่ำบาตรตามเอกสารแนบท้ายนี้อย่างชัดเจนในขณะทำสัญญาประกันภัย และบริษัทต้องสามารถแสดงหลักฐานการรับทราบอย่างชัดเจนของผู้เอาประกันภัยนั้นได้ และพร้อมแสดงต่อนายทะเบียนเมื่อนายทะเบียนร้องขอ



เอกสารแนบท้ายนี้เป็นส่วนหนึ่งของกรมธรรม์เลขที่ 14019-114-200001385
ATTACHING TO AND FORMING A PART OF THE POLICY NO.

[PP]

เป็นที่ตกลงและเข้าใจกันว่า ถ้าข้อความใดในเอกสารนี้ขัดหรือแย้งกับข้อความที่ปรากฏในกรมธรรม์ประกันภัยนี้ ให้ถือข้อความตามปรากฏในเอกสารนี้บังคับแทน :-
Notwithstanding anything contained in the policy to the contrary, it is hereby noted and agreed that the following specification prevails :-

CONTRACT WORKS INSURANCE POLICY

Whereas the Insured named in the Schedule hereto has made to the DHIPAYA INSURANCE PUBLIC COMPANY LIMITED

(hereinafter called "the Insurers") a written proposal by completing a Questionnaire which together with any other statements made in writing by the Insured for the purpose of this Policy is deemed to be incorporated herein.

Now this Policy witnesses that in consideration of the Insured having paid to the Insurers the premium mentioned in the Schedule the Insurers will indemnify the Insured in the manner and to the extent hereinafter provided.

Provided always that the due observance and fulfilment of the terms, conditions and exceptions of this Policy in so far as they relate to anything to be done or complied with by the Insured and the truth of the statements and answers in the proposal(s) shall be conditions precedent to the right of the Insured to recover hereunder.

The Schedule and the Section(s) shall be deemed to be incorporated in and form part of this Policy and the expression 'this Policy' wherever used in this contract shall be read as including the Schedule and the Section (s). Any word or expression to which a specific meaning has been attached in any part of this Policy or of the Schedule or of the Section(s) shall bear such meaning wherever it may appear.

GENERAL CONDITIONS

- 1 The Insured at his own expense shall take all reasonable precaution to prevent loss, damage or liability and to comply with sound engineering practice, statutory, requirements and manufacturers' recommendations designed to ensure the safe working of plant and equipment. The Insured shall also maintain in efficient condition all contract works, construction plant, equipment and construction or erection machinery insured by this Policy.
- 2 The Insured shall immediately notify the Insurers in writing of any material change in the risk insured hereunder; in such case continuance of the insurance shall be subject to terms and conditions to be agreed.
- 3 Representatives of the Insurers shall at any reasonable time have access to the site or premises and to all pertinent data, documents, drawings, etc. and shall have the right to inspect any property insured.
- 4 In the event of any occurrence which might give rise to a claim under the Policy, the Insured shall:
 - 4.1 immediately notify the Insurers by telephone or telegram as well as in writing and supply all such particulars and proofs of claim as may be required by the Insurers;
 - 4.2 take all steps within his power to minimise the extent of the loss or damage;
 - 4.3 preserve the damaged property and make it available for inspection by a representative or surveyor of the insurers;
 - 4.4 inform the police authorities in case of loss or damage due to theft or burglary;
 - 4.5 send to the Insurers immediately on receipt any writ, summons or other proceedings which may be commenced against the Insured.

The Insurers shall not in any case be liable for loss, damage or liability of which no notice has been

นอกจากนี้ให้ยึดถือตามเงื่อนไข, ความคุ้มครอง, ข้อยกเว้นและสลักหลังอื่นใดภายใต้กรมธรรม์ฉบับนี้
Subject otherwise to all other terms, conditions, exclusions and extensions in this policy.



เอกสารแนบท้ายนี้เป็นส่วนหนึ่งของกรมธรรม์เลขที่ 14019-114-200001385

ATTACHING TO AND FORMING A PART OF THE POLICY NO.

[PP]

เป็นที่ตกลงและเข้าใจกันว่า ถ้าข้อความใดในเอกสารนี้ขัดหรือแย้งกับข้อความที่ปรากฏในกรมธรรม์ประกันภัยนี้ ให้ถือข้อความตามปรากฏในเอกสารนี้บังคับ :-
Notwithstanding anything contained in the policy to the contrary, it is hereby noted and agreed that the following specification prevails :-

received by the Insurers within 14 days of its occurrence.

Upon notification being given to the Insurers under this condition, the Insured may carry out the repairs or replacement of any minor damage; in all other cases a representative of the Insurers shall have the opportunity of inspecting the loss or damage before any repairs or alterations are effected. Nothing herein shall prevent the Insured from taking such steps as are absolutely necessary for the security and continuation of the contract work.

The Insured shall not be entitled to abandon any property to the Insurers whether taken possession of by the Insurers or not.

5 The Insured shall at the expense of the Insurers do and concur in doing and permit to be done all such acts and things as may be necessary or required by the Insurers in the interest of any rights or remedies, or of obtaining relief or indemnity from parties (other than those insured under this Policy) to which the Insurers shall be or would become entitled or subrogated upon their paying for or making good any loss or damage under this Policy, whether such acts and things shall be or become necessary or required before or after the Insured's indemnification by the Insurers.

6 Arbitration clause : In case of any disputes, differences or claims arising out of this policy between the company and person(s) who has/have right of claims under this policy, the company shall, if person (s) who has/have right of claims wishes, agree to settle such disputes, differences or claims through Arbitration in accordance with the Department of Insurance's directive on Arbitration.

7 In the event of

7.1 material change in the risk;

7.2 the termination of the Contract by the Principal,

7.3 withdrawal from the Contract by any main Contractor;

7.4 stoppage of work occasioned by any other cause, except seasonal interruption, for a period exceeding one calendar month;

this policy shall be void unless its continuance be admitted by endorsement signed by and on behalf of the Insurers.

8 This insurance is not to be called upon in contribution and is only to pay any loss hereon if and so far as not recoverable under any other insurance.

GENERAL EXCLUSIONS

The Insurers will not indemnify the Insured in respect of

1 The excesses stated in the Schedule to be borne by the Insured,

2 Consequential loss of any kind or liquidated damages or penalties for delay or detention or in connection with guarantees of performance or efficiency,

3 Wilful act or wilful negligence of any director, manager or responsible site official of the Insured,

4 Loss or destruction of or damage to any property whatsoever or any loss or expense whatsoever resulting or arising therefrom or any consequential loss or any legal liability of whatsoever nature directly or indirectly caused by or contributed to by or arising from ionising radiations or contamination by radioactivity from any nuclear fuel or from any nuclear waste from the combustion of nuclear fuel. For the purpose of



เอกสารแนบท้ายนี้เป็นส่วนหนึ่งของกรมธรรม์เลขที่ 14019-114-200001385
ATTACHING TO AND FORMING A PART OF THE POLICY NO.

[PP]

เป็นที่ตกลงและเข้าใจกันว่า ถ้าข้อความใดในเอกสารนี้ขัดหรือแย้งกับข้อความที่ปรากฏในกรมธรรม์ประกันภัยนี้ ให้ถือข้อความตามปรากฏในเอกสารนี้บังคับ :-
Notwithstanding anything contained in the policy to the contrary, it is hereby noted and agreed that the following specification prevails :-

this exclusion only combustion shall include any self-sustaining process of nuclear fission,

- 5 Any loss, destruction, damage or legal liability directly or indirectly caused by or contributed to by or arising from nuclear weapons material,
- 6 Loss, damage or liability directly or indirectly caused by or arising out of war, invasion, act of foreign enemy, hostilities (whether war be declared or not), civil war, rebellion, revolution, insurrection, mutiny, riot, strike, lock-out, civil commotion, military or usurped power, or malicious persons acting on behalf of or in connection with any political organisation, confiscation, commandeering, requisition or destruction of or damage to property by order of the government de jure or de facto or by any public authority.

In any action, suit or other proceeding where the Insurers allege that by reason of the provisions of Exclusion (6) above any loss, destruction, damage or liability is not covered by this insurance the burden of proving that such loss, destruction, damage or liability is covered shall be upon the Insured.



เอกสารแนบท้ายนี้เป็นส่วนหนึ่งของกรมธรรม์เลขที่ 14019-114-200001385
ATTACHING TO AND FORMING A PART OF THE POLICY NO.

[PP]

เป็นที่ตกลงและเข้าใจกันว่า ถ้าข้อความใดในเอกสารนี้ขัดหรือแย้งกับข้อความที่ปรากฏในกรมธรรม์ประกันภัยนี้ ให้ถือข้อความตามปรากฏในเอกสารนี้บังคับ
Notwithstanding anything contained in the policy to the contrary, it is hereby noted and agreed that the following specification prevails :-

Section I **BUILDING AND CIVIL ENGINEERING WORKS**

If at any time during the period of insurance stated in the Schedule the property described in the Schedule shall suffer any unforeseen or accidental loss or damage from any cause, other than those specifically excluded, necessitating repair or replacement, the Insurers will indemnify the Insured in respect of all such loss or damage up to an amount not exceeding in respect of each of the items specified in the Schedule the sum set opposite thereto and not exceeding in all the total sum expressed in the said Schedule as insured hereby, except so far as reinstatement may be made as follows:

Payments in respect of claims under this Section of the policy shall not reduce the Sum Insured but the Insured shall pay to the Insurers an additional premium at an agreed rate on the amount of the payment pro rata from the date of loss to the expiry of the Policy. Such additional premium shall be disregarded for the purpose of any adjustment of premium.

The Insurers will also reimburse the Insured for the cost of Clearance of Debris following upon any event giving rise to a claim under this Policy but not exceeding in all the sum set opposite thereto in the Schedule.

EXCLUSIONS

The Insurers shall not be liable for:

1. loss or damage due to faulty design;
2. normal making good;
3. cost of replacement or rectification of defective material and/or workmanship, but this exclusion shall be limited to the part or parts immediately affected and shall not be deemed to exclude loss or damage resulting from an accident due to such defective material and/or workmanship;
4. wear and tear, corrosion, oxidation, deterioration due to lack of use and normal atmospheric conditions;
5. mechanical and/or electrical breakdown or derangement of construction plant and construction machinery;
6. loss of or damage to vehicles licensed for general road use or waterborne vessels or aircraft;
7. loss of or damage to files, drawings, accounts, bills, currency, stamps, deeds, evidences of debt, notes, securities or cheques;
8. loss discovered only at the time of taking an inventory.

PERIOD OF INSURANCE

Construction period

The liability of the Insurers shall commence, notwithstanding any date to the contrary specified in the Schedule, after unloading of the property specified in the Schedule at the Contract Site and shall expire on the date specified in the Schedule.

The Insurer's liability expires also for any part of the insured contract works taken over or taken into use (whichever shall be earlier) by the Principal prior to the expiry date specified in the Schedule.

Maintenance Period

If a maintenance period is specified in the Schedule, the liability of the Insurers during this period shall be limited to any loss or damage occasioned by the Insured Contractor(s) in the course of operations carried out for the purpose of complying with the obligations under the Maintenance Clause of the contract.

SUM INSURED

It is a requirement of this insurance that the amount of insurance stated in the Schedule shall represent: for item 1: the full value of the contract works at the completion at the construction, inclusive of materials,



เอกสารแนบท้ายนี้เป็นส่วนหนึ่งของกรมธรรม์เลขที่ 14019-114-200001385

ATTACHING TO AND FORMING A PART OF THE POLICY NO.

[PP]

เป็นที่ตกลงและเข้าใจกันว่า ถ้าข้อความใดในเอกสารนี้ขัดหรือแย้งกับข้อความที่ปรากฏในกรมธรรม์ประกันภัยนี้ ให้ถือข้อความตามปรากฏในเอกสารนี้บังคับ :-
Notwithstanding anything contained in the policy to the contrary, it is hereby noted and agreed that the following specification prevails :-

wages, freight, customs duties, dues and materials or items supplied by the Principal;
for item 2: the current value at the time of concluding the insurance;
for item 3: the replacement value.

The Insured undertakes to notify the Insurers of any facts resulting in a material increase or decrease of the sums insured, provided always that such increase or decrease shall take effect only after the same has been recorded on the Policy by Insurers, before the occurrence of any claim hereunder.

LOSS SETTLEMENT

Items, 1, 2 and 3

The Insured shall satisfy the Insurers by such reasonable evidence as may be required that the loss or damage in respect of which a claim is made has actually arisen from one of the risks insured against. The Insurers will make payments on the basis of valid bills and documents after repairs have been effected or replacement has taken place, as the case may be. The cost of any provisional repairs will be borne by the Insurers if such repairs constitute part of the final repairs and do not increase the total repair expenses. The cost of any alterations, additions and/or improvements which may be undertaken as a result of any loss or damage shall not be recoverable hereunder.

In addition for Item 3, the following conditions are applicable:

In the event of any loss or damage the basis of any settlement under this Policy shall be

1. in the case of any damage which can be repaired-the cost of repairs necessary to restore the property to its condition immediately before the occurrence of the damage less salvage, or
2. in the case of a total loss-the actual value of the property immediately before the occurrence of the loss less salvage.

All damage which can be repaired shall be repaired, but if the cost of repairing any damage equals or exceeds the value of the property immediately before the occurrence of the damage, the settlement shall be made on the basis provided for in (2) above.

If, in the event of loss or damage, it is found that the sum insured is less than the amount required to be insured, then the amount recoverable by the Insured under this Policy shall be reduced in such proportion as the sum insured bears to the amount required to be insured.



เอกสารแนบท้ายนี้เป็นส่วนหนึ่งของกรมธรรม์เลขที่ 14019-114-200001385
ATTACHING TO AND FORMING A PART OF THE POLICY NO.

[PP]

เป็นที่ตกลงและเข้าใจกันว่า ถ้าข้อความใดในเอกสารนี้ขัดหรือแย้งกับข้อความที่ปรากฏในกรมธรรม์ประกันภัยนี้ ให้ถือข้อความตามที่ปรากฏในเอกสารนี้บังคับ :-
Notwithstanding anything contained in the policy to the contrary, it is hereby noted and agreed that the following specification prevails :-

Section II
MACHINERY ERECTION

If at any time during the period of insurance stated in the Schedule the property described in the Schedule shall suffer any unforeseen or accidental loss or damage from any cause, other than those specifically excluded, necessitating repair or replacement, the Insurers will indemnify the Insured in respect of all such loss or damage up to an amount not exceeding in respect of each of the items specified in the Schedule the sum set opposite thereto and not exceeding in all the total sum expressed in the said Schedule as insured hereby, except so far as reinstatement may be made as follows:

Payments in respect of claims made under this Section of the policy shall not reduce the Sum Insured but the Insured shall pay to the Insurers an additional premium at an agreed rate on the amount of the payment pro rata from the date of loss to the expiry of the Policy. Such additional premium shall be disregarded for the purpose of any adjustment of premium.

The Insurers will also reimburse the Insured for the cost of Clearance of Debris following upon any event giving rise to a claim under this Policy but not exceeding in all the sum set opposite thereto in the Schedule.

EXCLUSIONS

The Insurers shall not be liable for:

1. loss or damage due to faulty design, defective material or casting, bad workmanship other than faults in erection;
2. normal making good;
3. wear and tear, corrosion, oxidation, deterioration due to lack of use and normal atmospheric conditions;
4. mechanical and/or electrical breakdown or derangement of erection machinery and erection equipment;
5. loss of or damage to vehicles licensed for general road use or waterborne vessels or aircraft;
6. loss of or damage to files, drawings, accounts, bills, currency, stamps, deeds, evidences of debt, notes securities, cheques, packing materials such as cases boxes and crates;
7. loss discovered only at the time of taking an inventory

PERIOD OF INSURANCE

The liability of the Insurers shall commence, notwithstanding any date to the contrary specified in the Schedule, directly after unloading of the property specified in the Schedule at the site. It shall continue until immediately after taking over or after the testing operations are completed, but not beyond four weeks from the date of commencement of the test unless otherwise specified in the Schedule. If for part of a plant testing has been completed and/or that part is put into operation, the cover for such part ceases notwithstanding the expiry date stated in the Schedule.

For second-hand property the insurance hereunder ceases immediately testing commences.

SUM INSURED

It is a requirement of this insurance that the amount of insurance stated in the Schedule shall represent:
for item 1: the full value of the property at the completion of erection, inclusive of freight, customs duties, due and erection cost.

for item 2: replacement value of erection machinery and tools.

The Insured undertakes to notify the Insurers of any facts resulting in a material increase or decrease of the



เอกสารแนบท้ายนี้เป็นส่วนหนึ่งของกรมธรรม์เลขที่ 14019-114-200001385
ATTACHING TO AND FORMING A PART OF THE POLICY NO.

[PP]

เป็นที่ตกลงและเข้าใจกันว่า ถ้าข้อความใดในเอกสารนี้ขัดหรือแย้งกับข้อความที่ปรากฏในกรมธรรม์ประกันภัยนี้ ให้ถือข้อความตามปรากฏในเอกสารนี้บังคับ :-
Notwithstanding anything contained in the policy to the contrary, it is hereby noted and agreed that the following specification prevails :-

sums insured, provided always that such increase or decrease shall take effect only after the same has been recorded on the Policy by Insurers, before the occurrence of any claim hereunder.

LOSS SETTLEMENT

The Insured shall satisfy the Insurers by such reasonable evidence as may be required that the loss or damage in respect of which a claim is made has actually arisen from one of the risks insured against. In the event of any loss or damage the basis of any settlement under this Policy shall be

- 1 in the case of any damage which can be repaired-the cost of repairs necessary to restore the property to its condition immediately before the occurrence of the damage less salvage, or
- 2 in the case of a total loss-the actual value of the property immediately before the occurrence of the loss less salvage.

The Insurers will make payments only after being satisfied by production of the necessary bills and documents that the repairs have been effected or replacement has taken place, as the case may be. All damage which can be repaired shall be repaired, but if the cost of repairing any damage equals or exceeds the value of the property immediately before the occurrence of the damage, settlement shall be made on the basis provided for in (2) above.

The cost of any provisional repairs will be borne by the Insurers if such repairs constitute part of the final repairs and do not increase the total repair expenses.

The cost of any alterations additions and/or improvements which may be undertaken as a result of any loss or damage shall not be recoverable hereunder.

If, in the event of loss or damage, it is found that the sum insured is less than the amount required to be insured, then the amount recoverable by the Insured under this Policy shall be reduced in such proportion as the sum insured bears to the amount required to be insured.



เอกสารแนบท้ายนี้เป็นส่วนหนึ่งของกรมธรรม์เลขที่ 14019-114-200001385

ATTACHING TO AND FORMING A PART OF THE POLICY NO.

[PP]

เป็นที่ตกลงและเข้าใจกันว่า ถ้าข้อความใดในเอกสารนี้ขัดหรือแย้งกับข้อความที่ปรากฏในกรมธรรม์ประกันภัยนี้ ให้ถือข้อความตามปรากฏในเอกสารนี้บังคับ :-
Notwithstanding anything contained in the policy to the contrary, it is hereby noted and agreed that the following specification prevails :-

Section III

THIRD PARTY LIABILITY

The Insurers will indemnify the Insured against all sums which the Insured shall become legally liable to pay as compensation for

1 accidental bodily injury or illness to any person

2 accidental loss of or damage to property

occurring in direct connection with the performance of the contract insured by this policy and happening on or in the immediate vicinity of the Contract Site during the Period of Insurance.

In respect of a claim for compensation to which the indemnity provided herein applies, the Insurers will in addition indemnify the Insured against

1 all costs and expenses of litigation recovered by any claimant from the Insured, and

2 all costs and expenses of litigation incurred with the written consent of the Insurers in resisting any claim.

The Liability of the Insurers under this section shall not exceed the limits of indemnity stated in the Schedule

EXCLUSIONS

The Insurers will not indemnify the Insured in respect of

1 expenditure incurred in repairing or replacing any work or property covered or coverable under Section I and/or II of this Policy;

2 damage to any property or land or building caused by vibration or by the removal or weakening of support or injury or damage to any person or property occasioned by or resulting from any such damage.

3 Liability arising out of

3.1 bodily injury to or illness of employees or workmen of the Contractor (s) or the Principal or any other firm connected with the contract work or members of their families;

3.2 loss of or damage to property belonging to or held in care, custody or control of the Contractor (s), the Principal or any other firm connected with the contract work or an employee or workman of one of the aforesaid;

3.3 any accident caused by vehicles licensed for general road use or by waterborne vessels or aircraft;

3.4 any contract or agreement unless such liability would have attached in the absence of such contract or agreement;

3.5 technical or professional advice given by the Insured or by any person acting on behalf of the Insured.

SPECIAL CONDITIONS

The Insured shall not negotiate, pay, settle, admit or repudiate any claim under the Policy without the consent of the Insurers, who shall be entitled, if they so desire, to take over and conduct in the name of the Insured the defense or settlement of any claim or to prosecute for their own benefit in the name of the Insured any claim for indemnity or damages or otherwise and shall have full discretion in the conduct of any proceedings or in the settlement of any claim and the Insured shall give all such information and assistance as the Insurers may require.

The Insurers may in respect of any claim or claims pay to the Insured the amount of their maximum liability as stated in the Schedule or such lesser sum for which the claim or claims can be settled (subject in either case to deduction of any sum or sums already paid on account of such claim or claims) and thereafter the Insurers shall be under no further liability in respect of such claim or claims except for payment of costs and expenses incurred prior to the date of such payment and for which the Insurers may be liable hereunder.



เอกสารแนบท้ายนี้เป็นส่วนหนึ่งของกรมธรรม์เลขที่ 14019-114-200001385
ATTACHING TO AND FORMING A PART OF THE POLICY NO.

[PP]

เป็นที่ตกลงและเข้าใจกันว่า ถ้าข้อความใดในเอกสารนี้ขัดหรือแย้งกับข้อความที่ปรากฏในกรมธรรม์ประกันภัยนี้ ให้ถือข้อความตามปรากฏในเอกสารนี้บังคับ
Notwithstanding anything contained in the policy to the contrary, it is hereby noted and agreed that the following specification prevails :-

CAR/004 CROSS LIABILITY CLAUSE

1. INSURANCE COVER

- 1.1. It is agreed and understood that for the purpose of the Third Party Liability Section of this Policy, any person or body specified as the Insured in the Schedule shall be considered as separate and distinct entity and the words "the Insured" shall be considered as applying to each such person or body as if a separate policy had been issued to each of them in his name alone. The Insurers waive all rights of subrogation which they may have or acquire against the said persons or bodies.
provided always that :
- 1.2. nothing in this clause shall be deemed to increase the Insurers' liability beyond the limits of indemnity stated in the Schedule.
- 1.3. all other terms, conditions and exclusions of the Policy shall apply insofar as they are not modified or replaced by the stipulations of this Endorsement.

2. EXCLUSIONS of particular significance for this endorsement

The insurers shall not be liable for :

- 2.1. any loss of or damage to property which is or could have been insured under this Material Damage Section of this Policy.
- 2.2. any loss of or damage to adjoining property which is owned by one of the Insured.
- 2.3. fatal or non-fatal injury or illness of employees or workmen who are or could have been insured under workmen's compensation and/or employers's liability insurance.

3. PERIOD OF INSURANCE

The Period of Insurance for this Endorsement is identical to the period of insurance specified in the Schedule for the Third Party Liability Section.

4. LIMIT OF LIABILITY

The Limit of Liability under this Endorsement is the amount entered in the Schedule under the Third Party Liability Section.



เอกสารแนบท้ายนี้เป็นส่วนหนึ่งของกรมธรรม์เลขที่ 14019-114-200001385
ATTACHING TO AND FORMING A PART OF THE POLICY NO.

[PP]

เป็นที่ตกลงและเข้าใจกันว่า ถ้าข้อความใดในเอกสารนี้ขัดหรือแย้งกับข้อความที่ปรากฏในกรมธรรม์ประกันภัยนี้ ให้ถือข้อความตามปรากฏในเอกสารนี้บังคับ :-
Notwithstanding anything contained in the policy to the contrary, it is hereby noted and agreed that the following specification prevails :-

Consequence of Faulty Design (DE3) - Subject to no change in structure design

This policy excludes loss of or damage to and the cost necessary to replace, repair or rectify

- Property Insured which is in a defective condition due to a defect in design, plan specification, materials, or workmanship of such Property Insured or any part thereof
- Property Insured lost or damaged to enable the replacement, repair or rectification of Property Insured excluded by (a) above

Exclusion (a) above shall not apply to other Property Insured which is free of the defective condition but is damaged in consequence thereof.

For the purpose of the policy and not merely this Exclusion, the Property Insured shall not be regarded as lost or damaged solely by virtue of the existence of any defect in design, plan, specification, materials, or workmanship in the Property Insured or any part thereof.

สำนักงานใหญ่ตั้งอยู่เลขที่
1115 ถนนพหลโยธิน แขวงคลองจั่น
เขตยานนาวา กรุงเทพฯ 10120
โทรศัพท์: 1736, 0 2239 2200
โทรสาร: 0 2239 2049
เลขประจำตัวเสียภาษี
0107538000533



บริษัท ทิพยประกันภัย จำกัด (มหาชน)
DHIPAYA INSURANCE PUBLIC COMPANY LIMITED

HEAD OFFICE ADDRESS :-
1115 Rama 3 Road, Chong Nonsi,
Yannawa, Bangkok 10120
TEL: 1736, 0 2239 2200
FAX: 0 2239 2049
โทร: 576
www.dhipaya.co.th

เอกสารแนบท้ายนี้เป็นส่วนหนึ่งของกรมธรรม์เลขที่ 14019-114-200001385
ATTACHING TO AND FORMING A PART OF THE POLICY NO.

[PP]

เป็นที่ตกลงและเข้าใจกันว่า ถ้าข้อความใดในเอกสารนี้ขัดหรือแย้งกับข้อความที่ปรากฏในกรมธรรม์ประกันภัยนี้ ให้ถือข้อความตามปรากฏในเอกสารนี้บังคับ :-
Notwithstanding anything contained in the policy to the contrary, it is hereby noted and agreed that the following specification prevails :-

CAR/007 CONSEQUENTIAL LOSS TO THIRD PARTY

It is agreed and understood that the coverage under Section III (excluding the existing completed principals property) of this policy is extended to include consequential loss due to the physical damage directly caused by the performance of the contract insured by this policy for which the Insured is legally liable. Provided that the liability of the Insurers shall not exceed the limit of As stated in the schedule any one accident and in aggregate during the period of insurance.

Subject otherwise to the terms, provisions and conditions of this policy.

นอกจากนี้ให้ยึดถือตามเงื่อนไข, ความคุ้มครอง, ข้อยกเว้นและสลักหลังอื่นใดภายใต้กรมธรรม์ฉบับนี้
Subject otherwise to all other terms, conditions, exclusions and extensions in this policy.

สำนักงานใหญ่ตั้งอยู่เลขที่
1115 ถนนพหลโยธิน แขวงคลองจั่น
เขตยานนาวา กรุงเทพฯ 10120
โทรศัพท์: 1736, 0 2239 2200
โทรสาร: 0 2239 2049
เลขประจำตัวผู้เสียภาษี
0107538000533



บริษัท ทิพยประกันภัย จำกัด (มหาชน)
DHIPAYA INSURANCE PUBLIC COMPANY LIMITED

HEAD OFFICE ADDRESS :-
1115 Rama 3 Road, Chong Nonsi,
Yannawa, Bangkok 10120
TEL: 1736, 0 2239 2200
FAX: 0 2239 2049
โทรสาร: 576
www.dhipaya.co.th

เอกสารแนบท้ายนี้เป็นส่วนหนึ่งของกรมธรรม์เลขที่ 14019-114-200001385
ATTACHING TO AND FORMING A PART OF THE POLICY NO.

[PP]

เป็นที่ตกลงและเข้าใจกันว่า ถ้าข้อความใดในเอกสารนี้ขัดหรือแย้งกับข้อความที่ปรากฏในกรมธรรม์ประกันภัยนี้ ให้ถือข้อความตามปรากฏในเอกสารนี้บังคับ :-
Notwithstanding anything contained in the policy to the contrary, it is hereby noted and agreed that the following specification prevails :-

CAR/014 COVER FOR INSURED CONTRACT WORKS TAKEN OVER

It is agreed and understood that otherwise subject to the terms, exclusions, provisions and conditions contained in the Policy or endorsed hereon, the insurance under Section I & II of this policy shall be extended to cover loss or damage to parts of the insured contract works taken over during the period of cover.

It is nevertheless agreed and understood that parts of the insured contract works taken into use or put into service or occupied for use shall not be indemnifiable.

นอกจากนี้ให้ยึดถือตามเงื่อนไข, ความคุ้มครอง, ข้อยกเว้นและสลักหลังอื่นใดภายใต้กรมธรรม์ฉบับนี้
Subject otherwise to all other terms, conditions, exclusions and extensions in this policy.



เอกสารแนบท้ายนี้เป็นส่วนหนึ่งของกรมธรรม์เลขที่ 14019-114-200001385
ATTACHING TO AND FORMING A PART OF THE POLICY NO.

[PP]

เป็นที่ตกลงและเข้าใจกันว่า ถ้าข้อความใดในเอกสารนี้ขัดหรือแย้งกับข้อความที่ปรากฏในกรมธรรม์ประกันภัยนี้ ให้ถือข้อความตามปรากฏในเอกสารนี้บังคับแทน :-
Notwithstanding anything contained in the policy to the contrary, it is hereby noted and agreed that the following specification prevails :-

CAR/017 DEBRIS REMOVAL CLAUSE

It is hereby declared and noted that the insurance under this policy is extended to include costs and expenses necessarily incurred by the Insured with the consent of the company in

- a) Removing Debris
- b) Dismantling and/or Demolishing
- c) Shoring up or Propping

of any insured property under this policy for damage by any cause not excluding by this policy.

The Limit of Liability under this Endorsement shall not exceed as stated in the schedule any one accident and in aggregate.

However, the liability of the Company under this clause and the policy shall in no case exceed the sum insured hereby.



เอกสารแนบท้ายนี้เป็นส่วนหนึ่งของกรมธรรม์เลขที่ 14019-114-200001385
ATTACHING TO AND FORMING A PART OF THE POLICY NO.

[PP]

เป็นที่ตกลงและเข้าใจกันว่า ถ้าข้อความใดในเอกสารนี้ขัดหรือแย้งกับข้อความที่ปรากฏในกรมธรรม์ประกันภัยนี้ ให้ถือข้อความตามปรากฏในเอกสารนี้บังคับแทน :-
Notwithstanding anything contained in the policy to the contrary, it is hereby noted and agreed that the following specification prevails :-

CAR/018 EXTENDED MAINTENANCE CLAUSE

The Insurance Policy is extended for the Maintenance Period on condition that its cover shall be limited as follows:

1. INSURANCE COVER

- 1.1. It is agreed and understood that the Insurers will Indemnify the Insured Contractor(s) solely for loss of or damage to the property insured under the Material Damage Section of this Policy, occurring during the Maintenance Period specified in the Schedule and only when it is caused by
 - 1.1.1. the Contractor(s) whilst at the contract site for the purpose of doing any work in order to comply with the maintenance obligations under the contract
 - 1.1.2. any act of omission of the Contractor(s) whilst at the contract site during the contract works period specified in the Schedule
- 1.2. All terms, conditions, exclusions and endorsements of the Policy referring to or contained in the Material Damage Section shall apply insofar as they are not modified or replaced by the stipulations of this Endorsement.

2. MAINTENANCE PERIOD

The Maintenance Period shall commence for the entire works upon completion of commissioning and testing or whenever the works are taken over or taken into use, whichever is earlier. It shall end on the date specified in the Schedule. If individual part of the works are tested, taken over or taken into use, the Maintenance Period shall begin and expire for each such part individually and shall not exceed the period in months specified in the Schedule. The Insured shall notify the Insurers of such gradual taking over.

3. SUM INSURED

The Sum Insured is identical to the estimated contract value at completion of the contract works.

สำนักงานใหญ่ตั้งอยู่เลขที่
1115 ถนนพหลโยธิน แขวงคลองจั่น
เขตยานนาวา กรุงเทพฯ 10120
โทรศัพท์: 1736, 0 2239 2200
โทรสาร: 0 2239 2049
เลขประจำตัวผู้เสียภาษี
0107538000533



บริษัท ทิพยประกันภัย จำกัด (มหาชน)
DHIPAYA INSURANCE PUBLIC COMPANY LIMITED

HEAD OFFICE ADDRESS :-
1115 Rama 3 Road, Chong Nonsi,
Yannawa, Bangkok 10120
TEL: 1736, 0 2239 2200
FAX: 0 2239 2049
โทร: 576
www.dhipaya.co.th

เอกสารแนบท้ายนี้เป็นส่วนหนึ่งของกรมธรรม์เลขที่ 14019-114-200001385
ATTACHING TO AND FORMING A PART OF THE POLICY NO.

[PP]

เป็นที่ตกลงและเข้าใจกันว่า ถ้าข้อความใดในเอกสารนี้ขัดหรือแย้งกับข้อความที่ปรากฏในกรมธรรม์ประกันภัยนี้ ให้ถือข้อความตามที่ปรากฏในเอกสารนี้บังคับ :-
Notwithstanding anything contained in the policy to the contrary, it is hereby noted and agreed that the following specification prevails :-

CAR/020 EXISTING UNDERGROUND CABLES OR PIPELINES CLAUSE

Notwithstanding the conditions, provisions and other endorsements of the policy, it is understood and agreed that the following special conditions shall apply :

The Insurers shall not be liable under the policy to indemnify loss of or damage to existing underground cables or pipes of any kind (electric cables, telephone cables, water and gas, pipes, sewers and other-pipelines, etc.) unless prior to the commencement of works the Insured had requested and obtained from the public authorities or the owners of such and underground system the exact position of cables or pipes the Insured had traced their existence and indicated location

The Indemnity shall in any case be restricted to the repair costs of such cables or pipes. Any consequential damage shall be excluded from the policy cover.

The Insurers shall not be liable for the first as stated in the schedule or.....% of the claimed amount whichever is greater in respect of each and every occurrence.

นอกจากนี้ให้ยึดถือตามเงื่อนไข, ความคุ้มครอง, ข้อยกเว้นและสลักหลังอื่นใดภายใต้กรมธรรม์ฉบับนี้
Subject otherwise to all other terms, conditions, exclusions and extensions in this policy.



เอกสารแนบท้ายนี้เป็นส่วนหนึ่งของกรมธรรม์เลขที่ 14019-114-200001385
ATTACHING TO AND FORMING A PART OF THE POLICY NO.

[PP]

เป็นที่ตกลงและเข้าใจกันว่า ถ้าข้อความใดในเอกสารนี้ขัดหรือแย้งกับข้อความที่ปรากฏในกรมธรรม์ประกันภัยนี้ ให้ถือข้อความตามที่ปรากฏในเอกสารนี้บังคับ :-
Notwithstanding anything contained in the policy to the contrary, it is hereby noted and agreed that the following specification prevails :-

CAR/028 EXPEDITION COSTS CLAUSE

1. INSURANCE COVER

1.1. It is agreed and understood that the Insurers will also indemnify the Insured in respect of extra charges for overtime work, nightwork, work on public holidays and express freight

provided always that

1.2. such extra charges are incurred in connection with and indemnifiable loss of or damage to property insured under this Policy.

1.3. all other terms, conditions and exclusions of the Policy shall apply insofar as they are not modified or replaced by the stipulations of this Endorsement.

2. SPECIAL EXCLUSION

2.1. Extra charges for airfreight are excluded unless otherwise agreed by special Endorsement.

3. PERIOD OF INSURANCE

The Period of Insurance is identical to the period specified in the Schedule

4. SUM INSURED

The limit of indemnity is limited to% of normal repair cost of any damage and the sum insured under this additional cover shall not exceed the total sum insured shown in the Schedule.

สำนักงานใหญ่ตั้งอยู่เลขที่
1115 ถนนพหลโยธิน แขวงคลองจั่น
เขตยานนาวา กรุงเทพฯ 10120
โทรศัพท์: 1736, 0 2239 2200
โทรสาร: 0 2239 2049
เลขประจำตัวผู้เสียภาษี
0107538000533



บริษัท ทิพยประกันภัย จำกัด (มหาชน)
DHIPAYA INSURANCE PUBLIC COMPANY LIMITED

HEAD OFFICE ADDRESS :-
1115 Rama 3 Road, Chong Nonsi,
Yannawa, Bangkok 10120
TEL: 1736, 0 2239 2200
FAX: 0 2239 2049
โทร: 576
www.dhipaya.co.th

เอกสารแนบท้ายนี้เป็นส่วนหนึ่งของกรมธรรม์เลขที่ 14019-114-200001385
ATTACHING TO AND FORMING A PART OF THE POLICY NO.

[PP]

เป็นที่ตกลงและเข้าใจกันว่า ถ้าข้อความใดในเอกสารนี้ขัดหรือแย้งกับข้อความที่ปรากฏในกรมธรรม์ประกันภัยนี้ ให้ถือข้อความตามปรากฏในเอกสารนี้บังคับ :-
Notwithstanding anything contained in the policy to the contrary, it is hereby noted and agreed that the following specification prevails :-

CAR/026 EXTENSION OF CONTRACT PERIOD CLAUSE (..... Month)

It is hereby understood and agreed that Insurers shall automatically extend the period of Insurance under the Policy for .as stated in the schedule if there is any delay in completion of the contract at premium to be agreed. Such additional premium to be payable on commencement of the extension in period.

All other terms and conditions of the Policy remain unaltered.

นอกจากนี้ให้ยึดถือตามเงื่อนไข, ความคุ้มครอง, ข้อยกเว้นและสลักหลังอื่นใดภายใต้กรมธรรม์ฉบับนี้
Subject otherwise to all other terms, conditions, exclusions and extensions in this policy.

สำนักงานใหญ่ตั้งอยู่เลขที่
1115 ถนนพหลโยธิน แขวงคลองจั่น
เขตยานนาวา กรุงเทพฯ 10120
โทรศัพท์: 1736, 0 2239 2200
โทรสาร: 0 2239 2049
เลขประจำตัวผู้เสียภาษี
0107538000533



บริษัท ทิพยประกันภัย จำกัด (มหาชน)
DHIPAYA INSURANCE PUBLIC COMPANY LIMITED

HEAD OFFICE ADDRESS :-
1115 Rama 3 Road, Chong Nonsi,
Yannawa, Bangkok 10120
TEL: 1736, 0 2239 2200
FAX: 0 2239 2049
โทร: 576
www.dhipaya.co.th

เอกสารแนบท้ายนี้เป็นส่วนหนึ่งของกรมธรรม์เลขที่ 14019-114-200001385
ATTACHING TO AND FORMING A PART OF THE POLICY NO.

[PP]

เป็นที่ตกลงและเข้าใจกันว่า ถ้าข้อความใดในเอกสารนี้ขัดหรือแย้งกับข้อความที่ปรากฏในกรมธรรม์ประกันภัยนี้ ให้ถือข้อความตามที่ปรากฏในเอกสารนี้บังคับ :-
Notwithstanding anything contained in the policy to the contrary, it is hereby noted and agreed that the following specification prevails :-

CAR/029 ESCALATION CLAUSE (.....%)

If during the Period of Insurance the actual Contract Price shall in excess of the original Contract Price then the Sum Insured as shown in the Schedule of the Policy shall be increased by the amount of such excess but not exceeding in all% of the Sum Insured.

Upon completion of the Contract Works, the Insured shall furnish to the Insurers a declaration of the actual Contract Price and if such price shall differ from the original Contract Price the Premium will be adjusted accordingly by applying the agreed rate ofor any subsequent amended rating as may be agreed to the actual Contract Price.

In the event of loss or damage in respect of which payment is made by the Insurers the Insurance hereunder shall be maintained in force for the Sum Insured in consideration of the Insured having agreed to pay an appropriate reinstatement premium on the amount of the loss which premium shall be disregarded for the purpose of any adjustment of premium mentioned above.

นอกจากนี้ให้ยึดถือตามเงื่อนไข, ความคุ้มครอง, ข้อยกเว้นและสลักหลังอื่นใดภายใต้กรมธรรม์ฉบับนี้
Subject otherwise to all other terms, conditions, exclusions and extensions in this policy.



เอกสารแนบท้ายนี้เป็นส่วนหนึ่งของกรมธรรม์เลขที่ 14019-114-200001385
ATTACHING TO AND FORMING A PART OF THE POLICY NO.

[PP]

เป็นที่ตกลงและเข้าใจกันว่า ถ้าข้อความใดในเอกสารนี้ขัดหรือแย้งกับข้อความที่ปรากฏในกรมธรรม์ประกันภัยนี้ ให้ถือข้อความตามปรากฏในเอกสารนี้บังคับแทน :-
Notwithstanding anything contained in the policy to the contrary, it is hereby noted and agreed that the following specification prevails :-

CAR/036 DEWATERING CLAUSE

It is agreed and understood that otherwise subject to the terms, exclusions, provisions and conditions contained in the Policy or endorsed thereon this insurance shall not indemnify the Insured in respect of :-

additional dewatering expenses incurred due to the quantities of water exceeding those originally expected.
expenses incurred for additional installations and facilities for the discharge of run-off and/or underground water.
loss or damage due to a failure of the dewatering system if such failure could have been avoided by sufficient standby facilities.
expenses incurred for grouting or any other measures to repair or prevent leakage of water into excavations and basements.

For the purpose of this endorsement standby facilities shall mean standby put-in and back-up powersupply kept on the site at all time. Furthermore, such facility shall :

be maintained in proper working condition
be run at regular intervals to ensure proper working condition
automatically take over in the event of failure or interruption of the original system

สำนักงานใหญ่ตั้งอยู่เลขที่
1115 ถนนพหลโยธิน แขวงคลองจั่น
เขตยานนาวา กรุงเทพฯ 10120
โทรศัพท์: 1736, 0 2239 2200
โทรสาร: 0 2239 2049
เลขประจำตัวผู้เสียภาษี
0107538000533



บริษัท ทิพยประกันภัย จำกัด (มหาชน)
DHIPAYA INSURANCE PUBLIC COMPANY LIMITED

HEAD OFFICE ADDRESS :-
1115 Rama 3 Road, Chong Nonsi,
Yannawa, Bangkok 10120
TEL: 1736, 0 2239 2200
FAX: 0 2239 2049
โทร: 576
www.dhipaya.co.th

เอกสารแนบท้ายนี้เป็นส่วนหนึ่งของกรมธรรม์เลขที่ 14019-114-200001385
ATTACHING TO AND FORMING A PART OF THE POLICY NO.

[PP]

เป็นที่ตกลงและเข้าใจกันว่า ถ้าข้อความใดในเอกสารนี้ขัดหรือแย้งกับข้อความที่ปรากฏในกรมธรรม์ประกันภัยนี้ ให้ถือข้อความตามปรากฏในเอกสารนี้บังคับ :-
Notwithstanding anything contained in the policy to the contrary, it is hereby noted and agreed that the following specification prevails :-

CAR/037 72 HOURS FLOOD/STORM CLAUSE

It is agreed that any loss of or damage to the Insured Property arising during any one period of seventy two (72) consecutive hours caused by storm, tempest, flood or earthquake shall be deemed a single event, and therefore to constitute one occurrence with regard to the Excess provided herein. The seventy two (72) hours period shall be decided at the discretion of the Insured, it being understood and agreed, however, that there shall be no overlapping in any two or more such seventy two (72) hours periods in the event of damage occurring over a more extended period of time.

นอกจากนี้ให้ยึดถือตามเงื่อนไข, ความคุ้มครอง, ข้อยกเว้นและสลักหลังอื่นใดภายใต้กรมธรรม์ฉบับนี้
Subject otherwise to all other terms, conditions, exclusions and extensions in this policy.



เอกสารแนบท้ายนี้เป็นส่วนหนึ่งของกรมธรรม์เลขที่ 14019-114-200001385
ATTACHING TO AND FORMING A PART OF THE POLICY NO.

[PP]

เป็นที่ตกลงและเข้าใจกันว่า ถ้าข้อความใดในเอกสารนี้ขัดหรือแย้งกับข้อความที่ปรากฏในกรมธรรม์ประกันภัยนี้ ให้ถือข้อความตามปรากฏในเอกสารนี้บังคับแทน :-
Notwithstanding anything contained in the policy to the contrary, it is hereby noted and agreed that the following specification prevails :-

CAR/040 INLAND TRANSIT CLAUSE

It is noted that the coverage under this endorsement shall include coverage of the property insured during the transit from Anywhere in Thailand provided that the transit is in connection with the contract works.

Limit of Liability : _____ as stated in the schedule _____

Transit Coverage : This insurance is against direct loss or damage to property in transit on land conveyance caused by collision, upset, derailment and overturning of the conveyance or the conveyance being on fire or by fire, including Risk of Robbery of the entire shipment including loading and unloading.

This insurance attaches from the the time of property leaves the place named in the policy for the commencement of the transit, continues during the ordinary course of transit and terminates at the destination named in the policy.

This company shall not be liable for any loss ;

from theft unless there in an accident to the conveyance as defined in the first paragraph, from depreciation, delay, deterioration, change of temperature, humidity, loss of market, nor from any other consequential or indirect loss of any kind.

It is a condition of this insurance that the Assured shall act with reasonable dispatch in all circumstances within their control.

Deductible : _____ as stated in the schedule _____ for each and every loss.

สำนักงานใหญ่ตั้งอยู่เลขที่
1115 ถนนพหลโยธิน แขวงคลองจั่น
เขตยานนาวา กรุงเทพฯ 10120
โทรศัพท์: 1736, 0 2239 2200
โทรสาร: 0 2239 2049
เลขประจำตัวผู้เสียภาษี
0107538000533



บริษัท ทิพยประกันภัย จำกัด (มหาชน)
DHIPAYA INSURANCE PUBLIC COMPANY LIMITED

HEAD OFFICE ADDRESS :-
1115 Rama 3 Road, Chong Nonsi,
Yannawa, Bangkok 10120
TEL: 1736, 0 2239 2200
FAX: 0 2239 2049
โทรสาร: 576
www.dhipaya.co.th

เอกสารแนบท้ายนี้เป็นส่วนหนึ่งของกรมธรรม์เลขที่ 14019-114-200001385
ATTACHING TO AND FORMING A PART OF THE POLICY NO.

[PP]

เป็นที่ตกลงและเข้าใจกันว่า ถ้าข้อความใดในเอกสารนี้ขัดหรือแย้งกับข้อความที่ปรากฏในกรมธรรม์ประกันภัยนี้ ให้ถือข้อความตามปรากฏในเอกสารนี้บังคับ :-
Notwithstanding anything contained in the policy to the contrary, it is hereby noted and agreed that the following specification prevails :-

CAR/043 LOSS NOTIFICATION CLAUSE

Notwithstanding anything contained to the contrary, it is agreed that this Insurance will not be prejudiced by any inadvertent delay errors or omissions in notifying the Insurers within.....days of any circumstances or event giving rise or likely to give rise to a claim under this Policy.

นอกจากนี้ให้ยึดถือตามเงื่อนไข, ความคุ้มครอง, ข้อยกเว้นและสลักหลังอื่นใดภายใต้กรมธรรม์ฉบับนี้
Subject otherwise to all other terms, conditions, exclusions and extensions in this policy.

สำนักงานใหญ่ตั้งอยู่เลขที่
1115 ถนนพหลโยธิน แขวงคลองจั่น
เขตยานนาวา กรุงเทพฯ 10120
โทรศัพท์: 1736, 0 2239 2200
โทรสาร: 0 2239 2049
เลขประจำตัวผู้เสียภาษี
0107538000533



บริษัท ทิพยประกันภัย จำกัด (มหาชน)
DHIPAYA INSURANCE PUBLIC COMPANY LIMITED

HEAD OFFICE ADDRESS :-
1115 Rama 3 Road, Chong Nonsi,
Yannawa, Bangkok 10120
TEL: 1736, 0 2239 2200
FAX: 0 2239 2049
โทร: 576
www.dhipaya.co.th

เอกสารแนบท้ายนี้เป็นส่วนหนึ่งของกรมธรรม์เลขที่ 14019-114-200001385
ATTACHING TO AND FORMING A PART OF THE POLICY NO.

[PP]

เป็นที่ตกลงและเข้าใจกันว่า ถ้าข้อความใดในเอกสารนี้ขัดหรือแย้งกับข้อความที่ปรากฏในกรมธรรม์ประกันภัยนี้ ให้ถือข้อความตามที่ปรากฏในเอกสารนี้บังคับ :-
Notwithstanding anything contained in the policy to the contrary, it is hereby noted and agreed that the following specification prevails :-

CAR/046 OFFSITE STORAGE CLAUSE

It is hereby declared and agreed that the insurance under this policy is extended to cover the construction materials in off-site storage awaiting delivery to the contract site.

The liability of the Insurer under this extension in respect of all or any occurrence shall not exceed Bht.
..... in the aggregate.

Subject always to the policy term, conditions and exceptions.

นอกจากนี้ให้ยึดถือตามเงื่อนไข, ความคุ้มครอง, ข้อยกเว้นและสลักหลังอื่นใดภายใต้กรมธรรม์ฉบับนี้
Subject otherwise to all other terms, conditions, exclusions and extensions in this policy.

สำนักงานใหญ่ตั้งอยู่เลขที่
1115 ถนนพหลโยธิน แขวงคลองจั่น
เขตยานนาวา กรุงเทพฯ 10120
โทรศัพท์: 1736, 0 2239 2200
โทรสาร: 0 2239 2049
เลขประจำตัวเสียภาษี
0107538000533



บริษัท ทิพยประกันภัย จำกัด (มหาชน)
DHIPAYA INSURANCE PUBLIC COMPANY LIMITED

HEAD OFFICE ADDRESS :-
1115 Rama 3 Road, Chong Nonsi,
Yannawa, Bangkok 10120
TEL: 1736, 0 2239 2200
FAX: 0 2239 2049
TAX: 576
www.dhipaya.co.th

เอกสารแนบท้ายนี้เป็นส่วนหนึ่งของกรมธรรม์เลขที่ 14019-114-200001385
ATTACHING TO AND FORMING A PART OF THE POLICY NO.

[PP]

เป็นที่ตกลงและเข้าใจกันว่า ถ้าข้อความใดในเอกสารนี้ขัดหรือแย้งกับข้อความที่ปรากฏในกรมธรรม์ประกันภัยนี้ ให้ถือข้อความตามปรากฏในเอกสารนี้บังคับ :-
Notwithstanding anything contained in the policy to the contrary, it is hereby noted and agreed that the following specification prevails :-

CAR/047 PRINCIPAL'S EMPLOYEES & REPRESENTATIVES CLAUSE

The insurance under Section III of this Policy is extended to include Employee(s) and/or Representative (s) of the Principal and their Personal properties as the third party.

Provided that such persons shall observe fulfil and be subject to terms exceptions limits provisions and conditions of this Policy insofar as they apply.

It is understood that this Policy does not cover Professional Liability.

นอกจากนี้ให้ยึดถือตามเงื่อนไข, ความคุ้มครอง, ข้อยกเว้นและสลักหลังอื่นใดภายใต้กรมธรรม์ฉบับนี้
Subject otherwise to all other terms, conditions, exclusions and extensions in this policy.



เอกสารแนบท้ายนี้เป็นส่วนหนึ่งของกรมธรรม์เลขที่ 14019-114-200001385
ATTACHING TO AND FORMING A PART OF THE POLICY NO.

[PP]

เป็นที่ตกลงและเข้าใจกันว่า ถ้าข้อความใดในเอกสารนี้ขัดหรือแย้งกับข้อความที่ปรากฏในกรมธรรม์ประกันภัยนี้ ให้ถือข้อความตามปรากฏในเอกสารนี้บังคับ :-
Notwithstanding anything contained in the policy to the contrary, it is hereby noted and agreed that the following specification prevails :-

CAR/048 PILING CONSTRUCTION CLAUSE

Notwithstanding the conditions, provisions and other endorsements of the Policy, it is agreed and understood that the Insurers shall not be liable to indemnify the Insured in respect of :

1. Loss of or damage to piles and/or casings due to misplacement, jamming and/or extraction thereof.
2. Costs incurred in case of abandoned piling work.
3. Costs in excess of "original pile value in place" (piling TCV divided by number of piles).
4. Costs incurred in rectifying undamaged piles which have deviated due to soil movement.

สำนักงานใหญ่ตั้งอยู่เลขที่
1115 ถนนพหลโยธิน แขวงคลองจั่น
เขตยานนาวา กรุงเทพฯ 10120
โทรศัพท์: 1736, 0 2239 2200
โทรสาร: 0 2239 2049
เลขประจำตัวผู้เสียภาษี
0107538000533



บริษัท ทิพยประกันภัย จำกัด (มหาชน)
DHIPAYA INSURANCE PUBLIC COMPANY LIMITED

HEAD OFFICE ADDRESS :-
1115 Rama 3 Road, Chong Nonsi,
Yannawa, Bangkok 10120
TEL: 1736, 0 2239 2200
FAX: 0 2239 2049
โทรสาร: 576
www.dhipaya.co.th

เอกสารแนบท้ายนี้เป็นส่วนหนึ่งของกรมธรรม์เลขที่ 14019-114-200001385
ATTACHING TO AND FORMING A PART OF THE POLICY NO.

[PP]

เป็นที่ตกลงและเข้าใจกันว่า ถ้าข้อความใดในเอกสารนี้ขัดหรือแย้งกับข้อความที่ปรากฏในกรมธรรม์ประกันภัยนี้ ให้ถือข้อความตามปรากฏในเอกสารนี้บังคับ :-
Notwithstanding anything contained in the policy to the contrary, it is hereby noted and agreed that the following specification prevails :-

CAR/051 PLANS & DOCUMENTS CLAUSE

It is agreed that this policy is extended to cover loss of or damage to plans & documents
subject to a limit of **as stated in the schedule** any one occurrence and in the aggregate.

นอกจากนี้ให้ยึดถือตามเงื่อนไข, ความคุ้มครอง, ข้อยกเว้นและสลักหลังอื่นใดภายใต้กรมธรรม์ฉบับนี้
Subject otherwise to all other terms, conditions, exclusions and extensions in this policy.

สำนักงานใหญ่ตั้งอยู่เลขที่
1115 ถนนพหลโยธิน แขวงคลองจั่น
เขตยานนาวา กรุงเทพฯ 10120
โทรศัพท์: 1736, 0 2239 2200
โทรสาร: 0 2239 2049
เลขประจำตัวผู้เสียภาษี
0107538000533



บริษัท ทิพยประกันภัย จำกัด (มหาชน)
DHIPAYA INSURANCE PUBLIC COMPANY LIMITED

HEAD OFFICE ADDRESS :-
1115 Rama 3 Road, Chong Nonsi,
Yannawa, Bangkok 10120
TEL: 1736, 0 2239 2200
FAX: 0 2239 2049
TAX: 576
www.dhipaya.co.th

เอกสารแนบท้ายนี้เป็นส่วนหนึ่งของกรมธรรม์เลขที่ 14019-114-200001385
ATTACHING TO AND FORMING A PART OF THE POLICY NO.

[PP]

เป็นที่ตกลงและเข้าใจกันว่า ถ้าข้อความใดในเอกสารนี้ขัดหรือแย้งกับข้อความที่ปรากฏในกรมธรรม์ประกันภัยนี้ ให้ถือข้อความตามปรากฏในเอกสารนี้บังคับ :-
Notwithstanding anything contained in the policy to the contrary, it is hereby noted and agreed that the following specification prevails :-

CAR/052 PROFESSIONAL FEES CLAUSE

The Insurance under this Policy includes in addition an amount in respect of Architects' Surveyors and Consulting Engineers' Fees or other professional fees necessarily incurred by the Insured in the reinstatement of the Property Insured consequent upon its loss or damage but not for preparing any claim, it being understood that the amount payable for such fees shall not exceed those authorised by the appropriate professional body.

The Limit of Liability under this clause is as mentioned in the Schedule.

All other terms and conditions remain unchanged.

นอกจากนี้ให้ยึดถือตามเงื่อนไข, ความคุ้มครอง, ข้อยกเว้นและสลักหลังอื่นใดภายใต้กรมธรรม์ฉบับนี้
Subject otherwise to all other terms, conditions, exclusions and extensions in this policy.



เอกสารแนบท้ายนี้เป็นส่วนหนึ่งของกรมธรรม์เลขที่ 14019-114-200001385
ATTACHING TO AND FORMING A PART OF THE POLICY NO.

[PP]

เป็นที่ตกลงและเข้าใจกันว่า ถ้าข้อความใดในเอกสารนี้ขัดหรือแย้งกับข้อความที่ปรากฏในกรมธรรม์ประกันภัยนี้ ให้ถือข้อความตามที่ปรากฏในเอกสารนี้บังคับ :-
Notwithstanding anything contained in the policy to the contrary, it is hereby noted and agreed that the following specification prevails :-

CAR/058 RIOT, STRIKE CLAUSE

1. INSURANCE COVER

It is hereby agreed and declared that, notwithstanding anything contained in the Policy to the contrary, the insurance under this Policy shall extend to cover Riot and Strike damage which, for the purpose of this Endorsement, shall mean - subject always to the Special Conditions mentioned hereafter

loss of or damage to the property insured directly caused by :

- 1.1. the act of any person taking part together with others in any disturbance of the public peace (whether in connection with a strike or lock-out or not) not being an occurrence mentioned in Condition 2.4 of the Special Exclusions of this Endorsement.
- 1.2. the action of any lawfully constituted authority in suppressing or attempting to suppress any such disturbance or in minimizing the consequences of any such disturbance.
- 1.3. the wilful act of any worker on strike or locked out, carried out in furtherance of a strike or in resistance to a lock-out.
- 1.4. the action of any lawfully constituted authority in preventing or attempting to prevent any such act or in minimizing the consequences of any such act.

provided always that :

- 1.5. all the Conditions of this Policy shall apply in all respects to the insurance granted by this extension save insofar as the same are expressly varied by the following Special Conditions, and any reference to loss or damage in the Conditions of the Policy shall be deemed to include the perils hereby insured against.
- 1.6. the following Special Conditions shall apply only to the insurance granted by this extension and the Conditions of the Policy shall apply in all respects to the insurance granted by the Policy as if this Endorsement had not been made.

2. SPECIAL EXCLUSIONS

This insurance does not cover :

- 2.1. loss or damage resulting from total or partial cessation of work or the retarding or interruption or cessation of any process of operation.
- 2.2. loss or damage occasioned by permanent or temporary dispossession resulting from confiscation, commandeering or requisition by any lawfully constituted authority.
- 2.3. loss or damage occasioned by permanent or temporary dispossession of any building resulting from the unlawful occupation by any person of such building.

PROVIDED nevertheless that the Insurers are not relieved under 1.2 and 1.3 above of any liability to the Insured in respect of physical damage to the property insured occurring before dispossession or during temporary dispossession having a cause otherwise covered by the Policy



เอกสารแนบท้ายนี้เป็นส่วนหนึ่งของกรมธรรม์เลขที่ 14019-114-200001385
ATTACHING TO AND FORMING A PART OF THE POLICY NO.

[PP]

เป็นที่ตกลงและเข้าใจกันว่า ถ้าข้อความใดในเอกสารนี้ขัดหรือแย้งกับข้อความที่ปรากฏในกรมธรรม์ประกันภัยนี้ ให้ถือข้อความตามที่ปรากฏในเอกสารนี้บังคับแทน :-
Notwithstanding anything contained in the policy to the contrary, it is hereby noted and agreed that the following specification prevails :-

- 2.4. this insurance does not cover any loss or damage occasioned by or through or in consequence, directly or indirectly, of any of the following occurrence :
- 2.4.1. war, invasion, act of foreign enemy, hostilities or warlike operations (whether war be declared or not) civil war
- 2.4.2 mutiny, military rising, insurrection, rebellion, revolution, military or usurped power
- 2.4.3 any act of person acting on behalf of or in connection with any organisation with activities directed towards the overthrow by force of the Government de jure or de facto or to the influencing of it by terrorism or violence

In any action, suit or other proceeding, where the Insurers allege that by reason of the provisions of this condition any loss or damage is not covered by this insurance, the burden of proving that such loss or damage is covered shall be upon the Insured

3. PERIOD OF INSURANCE

- 3.1. Commencement : this Riot and Strike cover shall commence and expire on the date specified in the Schedule
- 3.2. Termination : this insurance may at any time be terminated by the Insurers on notice to that effect being given to the Insured, in which case the Insurers shall be liable to repay a pro-rata proportion of the premium for the unexpired term from the date of cancellation

4. SUM INSURED

The Sum Insured is identical with the estimated total value of the contract works as entered in the Schedule of the Policy.

สำนักงานใหญ่ตั้งอยู่เลขที่
1115 ถนนพหลโยธิน แขวงคลองจั่น
เขตยานนาวา กรุงเทพฯ 10120
โทรศัพท์: 1736, 0 2239 2200
โทรสาร: 0 2239 2049
เลขประจำตัวผู้เสียภาษี
0107538000533



บริษัท ทิพยประกันภัย จำกัด (มหาชน)
DHIPAYA INSURANCE PUBLIC COMPANY LIMITED

HEAD OFFICE ADDRESS :-
1115 Rama 3 Road, Chong Nonsi,
Yannawa, Bangkok 10120
TEL: 1736, 0 2239 2200
FAX: 0 2239 2049
โทรสาร: 576
www.dhipaya.co.th

เอกสารแนบท้ายนี้เป็นส่วนหนึ่งของกรมธรรม์เลขที่ 14019-114-200001385
ATTACHING TO AND FORMING A PART OF THE POLICY NO.

[PP]

เป็นที่ตกลงและเข้าใจกันว่า ถ้าข้อความใดในเอกสารนี้ขัดหรือแย้งกับข้อความที่ปรากฏในกรมธรรม์ประกันภัยนี้ ให้ถือข้อความตามปรากฏในเอกสารนี้บังคับ :-
Notwithstanding anything contained in the policy to the contrary, it is hereby noted and agreed that the following specification prevails :-

CAR/067 TEMPORARY OFFICE AND EQUIPMENT CLAUSE

The Sum Insured under Item 1 (Section I) of the schedule is deemed to include an amount not exceeding **as stated in the schedule** any one occurrence and in the aggregate in respect of Office Equipment's Machinery at Site and Temporary Site Office owned by the Insured and within the contract site.

The Insurers shall not be liable to pay the first **as stated in the schedule** in respect of each and every occurrence except Fire, Lightning and Explosion.

นอกจากนี้ให้ยึดถือตามเงื่อนไข, ความคุ้มครอง, ข้อยกเว้นและสลักหลังอื่นใดภายใต้กรมธรรม์ฉบับนี้
Subject otherwise to all other terms, conditions, exclusions and extensions in this policy.

สำนักงานใหญ่ตั้งอยู่เลขที่
1115 ถนนพหลโยธิน แขวงคลองจั่น
เขตยานนาวา กรุงเทพฯ 10120
โทรศัพท์: 1736, 0 2239 2200
โทรสาร: 0 2239 2049
เลขประจำตัวผู้เสียภาษี
0107538000533



บริษัท ทิพยประกันภัย จำกัด (มหาชน)
DHIPAYA INSURANCE PUBLIC COMPANY LIMITED

HEAD OFFICE ADDRESS :-
1115 Rama 3 Road, Chong Nonsi,
Yannawa, Bangkok 10120
TEL: 1736, 0 2239 2200
FAX: 0 2239 2049
โทรสาร: 576
www.dhipaya.co.th

เอกสารแนบท้ายนี้เป็นส่วนหนึ่งของกรมธรรม์เลขที่ 14019-114-200001385
ATTACHING TO AND FORMING A PART OF THE POLICY NO.

[PP]

เป็นที่ตกลงและเข้าใจกันว่า ถ้าข้อความใดในเอกสารนี้ขัดหรือแย้งกับข้อความที่ปรากฏในกรมธรรม์ประกันภัยนี้ ให้ถือข้อความตามปรากฏในเอกสารนี้บังคับ :-
Notwithstanding anything contained in the policy to the contrary, it is hereby noted and agreed that the following specification prevails :-

CAR/072 WAIVER OF SUBROGATION

The Insurers agree to waive any rights and remedies and relief to which they may become entitled by subrogation against any corporation or organization (including their directors, officers, employees or servants) in which the Principal named in the Schedule of the Policy has an interest.

Subject otherwise to all other terms exceptions and conditions of this Policy.

นอกจากนี้ให้ยึดถือตามเงื่อนไข, ความคุ้มครอง, ข้อยกเว้นและสลักหลังอื่นใดภายใต้กรมธรรม์ฉบับนี้
Subject otherwise to all other terms, conditions, exclusions and extensions in this policy.



เอกสารแนบท้ายนี้เป็นส่วนหนึ่งของกรมธรรม์เลขที่ 14019-114-200001385
ATTACHING TO AND FORMING A PART OF THE POLICY NO.

[PP]

เป็นที่ตกลงและเข้าใจกันว่า ถ้าข้อความใดในเอกสารนี้ขัดหรือแย้งกับข้อความที่ปรากฏในกรมธรรม์ประกันภัยนี้ ให้ถือข้อความตามปรากฏในเอกสารนี้บังคับแทน :-
Notwithstanding anything contained in the policy to the contrary, it is hereby noted and agreed that the following specification prevails :-

Fire Fighting Expenses

The sum insured extends to include :

- wages of the Insured's employees engaged in fire fighting activities other than full time members of a Works Fire Brigade.
- The cost of replenishment of Fire Fighting Appliances and destruction of or damage to materials (including employees' clothing and personal effects) and the cost of replacing or repairing materials or equipment used in extinguishing a fire unless otherwise specifically insured.
- All other costs and charges associated with the extinguishment or prevention of spread of fire or for providing temporary safety devices in consequence of damage or the threat of damage by fire or other peril hereby insured against.

Provided always that the liability of the Company in respect of such wages and costs shall be limited to those necessarily and reasonably incurred in extinguishing fires at or adjoining the situation of the Contract Value by this Policy or immediately threatening to involve such property.

Insurers liability under this extension is limited to **as stated in the schedule** per occurrence and in aggregate during the period of insurance.

สำนักงานใหญ่ตั้งอยู่เลขที่
1115 ถนนพหลโยธิน แขวงคลองจั่น
เขตยานนาวา กรุงเทพฯ 10120
โทรศัพท์: 1736, 0 2239 2200
โทรสาร: 0 2248 7871
เลขประจำตัวเสียภาษี
0107538000533
www.dhipaya.co.th



บริษัท ทิพยประกันภัย จำกัด (มหาชน)
DHIPAYA INSURANCE PUBLIC COMPANY LIMITED
ประกันภัยเบ็ดเตล็ด MISCELLANEOUS INSURANCE

บมจ. 576

เลขที่ : 001-114-20-00066713
No.

ใบแจ้งหนี้
DEBIT NOTE

วันที่ : 17 เมษายน 2563
Date

กรมธรรม์เลขที่ 14019-114-200001385 Policy No. ชื่อผู้เอาประกันภัย บริษัท พ.ระพงษ์ ก่อสร้าง จำกัด Insured ที่อยู่ 1469/1 ถ.พัฒนาการ แขวงสวนหลวง เขตสวนหลวง กรุงเทพมหานคร 10250 Address วันเริ่มประกัน 6 เมษายน 2563 From สิ้นสุดวันที่ 5 กรกฎาคม 2564 To (หนึ่งแสนสองหมื่นห้าพันสามร้อยสี่สิบเจ็ดบาทยี่สิบเก้าสตางค์)	ทุนประกัน 106,073,035.00 บาท Sum Insured Baht เบี้ยประกัน 116,680.00 บาท Premium Baht อากรแสตมป์ 467.00 บาท Stamp Duty Baht รวมเบี้ยประกันและอากร 117,147.00 บาท Premium + Stamp Duty Baht ภาษีมูลค่าเพิ่ม 7.00% 8,200.29 บาท VAT. Baht รวม 125,347.29 บาท Total Baht จำนวนเงินที่ต้องชำระ 125,347.29 บาท Baht
<div> ผู้รับมอบอำนาจ Authorized Signature</div> <div> ผู้ตรวจ Examined</div> <div> 1010753800053301 14019114200001385 0009 12534729</div>	

" โปรดสั่งจ่ายเช็คขีดคร่อมระบุนาม บริษัท ทิพยประกันภัย จำกัด (มหาชน) บริษัทจะออกใบเสร็จรับเงินให้เมื่อได้รับชำระเงิน "

Please pay by crossed cheque in favor of DHIPAYA INSURANCE PUBLIC COMPANY LIMITED An official receipt will be issued upon payment"

สำนักงานใหญ่ตั้งอยู่เลขที่
1115 ถนนพหลโยธิน แขวงจตุจักร กรุงเทพฯ 10120
เลขทะเบียนการค้า กรมสรรพากร 10120
โทรศัพท์ 1736, 0 2239 2200
โทรสาร 0 2248 7871
เลขประจำตัวเสียภาษี
0107538000533
www.dhipaya.co.th



บริษัท ทิพยประกันภัย จำกัด (มหาชน)
DHIPAYA INSURANCE PUBLIC COMPANY LIMITED
ประกันภัยเบ็ดเตล็ด MISCELLANEOUS INSURANCE

บมจ. 576

เลขที่ : 001-114-20-00066713
No.

สำเนาใบแจ้งหนี้
DEBIT NOTE COPY

วันที่ : 17 เมษายน 2563
Date

กรมธรรม์เลขที่ 14019-114-200001385 Policy No. ชื่อผู้เอาประกันภัย บริษัท พ.ระพงษ์ ก่อสร้าง จำกัด Insured ที่อยู่ 1469/1 ถ.พัฒนาการ แขวงสวนหลวง เขตสวนหลวง กรุงเทพมหานคร 10250 Address วันเริ่มประกัน 6 เมษายน 2563 From สิ้นสุดวันที่ 5 กรกฎาคม 2564 To (หนึ่งแสนสองหมื่นห้าพันสามร้อยสี่สิบเจ็ดบาทยี่สิบเก้าสตางค์)	ทุนประกัน 106,073,035.00 บาท Sum Insured Baht เบี้ยประกัน 116,680.00 บาท Premium Baht อากรแสตมป์ 467.00 บาท Stamp Duty Baht รวมเบี้ยประกันและอากร 117,147.00 บาท Premium + Stamp Duty Baht ภาษีมูลค่าเพิ่ม 7.00% 8,200.29 บาท VAT. Baht รวม 125,347.29 บาท Total Baht จำนวนเงินที่ต้องชำระ 125,347.29 บาท Baht
<div> ผู้รับมอบอำนาจ Authorized Signature</div> <div> ผู้ตรวจ Examined</div> <div> 1010753800053301 14019114200001385 0009 12534729</div>	

" โปรดสั่งจ่ายเช็คขีดคร่อมระบุนาม บริษัท ทิพยประกันภัย จำกัด (มหาชน) บริษัทจะออกใบเสร็จรับเงินให้เมื่อได้รับชำระเงิน "

Please pay by crossed cheque in favor of DHIPAYA INSURANCE PUBLIC COMPANY LIMITED An official receipt will be issued upon payment"

ภาคผนวกที่ 2.8

ผลการตรวจวัดฝุ่นละอองขนาดไม่เกิน 2.5 ไมครอน

คุณภาพอากาศในพื้นที่บริเวณแขวงดินแดง เขตดินแดง กรุงเทพฯ ปี 2565

เดือน	ก๊าซซัลเฟอร์ไดออกไซด์ (SO ₂)				ไนโตรเจนไดออกไซด์ (NO ₂)				คาร์บอนมอนอกไซด์ (CO)				ก๊าซโอโซน (O ₃)						ฝุ่นละอองขนาดเล็ก 10 ไมครอน (PM ₁₀)				ฝุ่นละอองขนาดเล็ก 2.5 ไมครอน (PM _{2.5})			
	ค่าเฉลี่ย 1 ชม (ppb)			ค่าเฉลี่ยรายเดือน	ค่าเฉลี่ย 1 ชม (ppb)			ค่าเฉลี่ยรายเดือน	ค่าเฉลี่ย 1 ชม (ppm)			ค่าเฉลี่ยรายเดือน	ค่าเฉลี่ย 1 ชม (ppb)		ค่าเฉลี่ย 8 ชม (ppb)		วัน > std.	ค่าเฉลี่ยรายเดือน	ค่าเฉลี่ย 24 ชม (มค.ก./ลบ.ม.)			ค่าเฉลี่ยรายเดือน	ค่าเฉลี่ย 24 ชม (มค.ก./ลบ.ม.)			ค่าเฉลี่ยรายเดือน
	ค่าสูงสุด	ค่าต่ำสุด	ครั้ง > std.		ค่าสูงสุด	ค่าต่ำสุด	ครั้ง > std.		ค่าสูงสุด	ค่าต่ำสุด	ครั้ง > std.		ค่าสูงสุด	ค่าต่ำสุด	ค่าสูงสุด	ค่าต่ำสุด			ค่าสูงสุด	ค่าต่ำสุด	วัน > std.		ค่าสูงสุด	ค่าต่ำสุด	วัน > std.	
มกราคม	#	#	#	#	#	#	#	#	#	#	#	#	89	0	66	1	0/31	28	52	21	0/27	36	43	12	0/31	27
กุมภาพันธ์	#	#	#	#	#	#	#	#	#	#	#	#	119	0	80	0	6/28	24	#	#	#	#	52	9	1/28	27
มีนาคม	#	#	#	#	#	#	#	#	#	#	#	#	112	1	90	8	2/20*	25	#	#	#	#	49	14	0/29	22
เมษายน	#	#	#	#	#	#	#	#	#	#	#	#	#	#	#	#	#	#	#	#	#	#	70	9	3/30	29
พฤษภาคม	-	-	-	-	-	-	-	-	-	-	-	-	-	-	-	-	-	-	-	-	-	-	-	-	-	-
มิถุนายน	-	-	-	-	-	-	-	-	-	-	-	-	-	-	-	-	-	-	-	-	-	-	-	-	-	-
กรกฎาคม	-	-	-	-	-	-	-	-	-	-	-	-	-	-	-	-	-	-	-	-	-	-	-	-	-	-
สิงหาคม	-	-	-	-	-	-	-	-	-	-	-	-	-	-	-	-	-	-	-	-	-	-	-	-	-	-
กันยายน	-	-	-	-	-	-	-	-	-	-	-	-	-	-	-	-	-	-	-	-	-	-	-	-	-	-
ตุลาคม	-	-	-	-	-	-	-	-	-	-	-	-	-	-	-	-	-	-	-	-	-	-	-	-	-	-
พฤศจิกายน	-	-	-	-	-	-	-	-	-	-	-	-	-	-	-	-	-	-	-	-	-	-	-	-	-	-
ธันวาคม	-	-	-	-	-	-	-	-	-	-	-	-	-	-	-	-	-	-	-	-	-	-	-	-	-	-
ค่ามาตรฐาน	300				170			-	30			-	100		70		-	-	120			-	50			-

หมายเหตุ : เป็นข้อมูลผ่านการตรวจสอบในระดับเบื้องต้น

* : ข้อมูลร้อยละ 50-75

** : ข้อมูลน้อยกว่าร้อยละ 50

: ไม่มีข้อมูล

- : ไม่มีเครื่องมือตรวจวัด

ส่วนแผนงานและประมวลผล

กองจัดการคุณภาพอากาศและเสียง

27 มี.ย. 2565

คุณภาพอากาศในพื้นที่บริเวณแขวงคลองจั่น เขตบางกะปิ กรุงเทพฯ ปี 2565

เดือน	ก๊าซซัลเฟอร์ไดออกไซด์ (SO ₂)				ไนโตรเจนไดออกไซด์ (NO ₂)				คาร์บอนมอนอกไซด์ (CO)				ก๊าซโอโซน (O ₃)						ฝุ่นละอองขนาดไม่เกิน 10 ไมครอน (PM ₁₀)				ฝุ่นละอองขนาดไม่เกิน 2.5 ไมครอน (PM _{2.5})			
	ค่าเฉลี่ย 1 ชม (ppb)			ค่าเฉลี่ยรายเดือน	ค่าเฉลี่ย 1 ชม (ppb)			ค่าเฉลี่ยรายเดือน	ค่าเฉลี่ย 1 ชม (ppm)			ค่าเฉลี่ยรายเดือน	ค่าเฉลี่ย 1 ชม (ppb)		ค่าเฉลี่ย 8 ชม (ppb)		วัน > std.	ค่าเฉลี่ยรายเดือน	ค่าเฉลี่ย 24 ชม (มค.ก./ลบ.ม.)			ค่าเฉลี่ยรายเดือน	ค่าเฉลี่ย 24 ชม (มค.ก./ลบ.ม.)			ค่าเฉลี่ยรายเดือน
	ค่าสูงสุด	ค่าต่ำสุด	ครั้ง > std.		ค่าสูงสุด	ค่าต่ำสุด	ครั้ง > std.		ค่าสูงสุด	ค่าต่ำสุด	ครั้ง > std.		ค่าสูงสุด	ค่าต่ำสุด	ค่าสูงสุด	ค่าต่ำสุด			ค่าสูงสุด	ค่าต่ำสุด	วัน > std.		ค่าสูงสุด	ค่าต่ำสุด	วัน > std.	
มกราคม	-	-	-	-	#	#	#	#	-	-	-	-	97	1	84	1	7/31	31	71	24	0/31	50	39	12	0/31	26
กุมภาพันธ์	-	-	-	-	#	#	#	#	-	-	-	-	122	0	108	1	9/28	28	81	19	0/19*	51	50	10	0/28	26
มีนาคม	-	-	-	-	#	#	#	#	-	-	-	-	125	0	106	0	5/28	26	78	23	0/31	38	50	14	0/31	20
เมษายน	-	-	-	-	#	#	#	#	-	-	-	-	135	2	118	4	10/30	38	98	18	0/28	47	56	9	1/27	25
พฤษภาคม	-	-	-	-	-	-	-	-	-	-	-	-	-	-	-	-	-	-	-	-	-	-	-	-	-	-
มิถุนายน	-	-	-	-	-	-	-	-	-	-	-	-	-	-	-	-	-	-	-	-	-	-	-	-	-	-
กรกฎาคม	-	-	-	-	-	-	-	-	-	-	-	-	-	-	-	-	-	-	-	-	-	-	-	-	-	-
สิงหาคม	-	-	-	-	-	-	-	-	-	-	-	-	-	-	-	-	-	-	-	-	-	-	-	-	-	-
กันยายน	-	-	-	-	-	-	-	-	-	-	-	-	-	-	-	-	-	-	-	-	-	-	-	-	-	-
ตุลาคม	-	-	-	-	-	-	-	-	-	-	-	-	-	-	-	-	-	-	-	-	-	-	-	-	-	-
พฤศจิกายน	-	-	-	-	-	-	-	-	-	-	-	-	-	-	-	-	-	-	-	-	-	-	-	-	-	-
ธันวาคม	-	-	-	-	-	-	-	-	-	-	-	-	-	-	-	-	-	-	-	-	-	-	-	-	-	-
ค่ามาตรฐาน	300			-	170			-	30			-	100		70		-	-	120			-	50			-

หมายเหตุ : เป็นข้อมูลผ่านการตรวจสอบในระดับเบื้องต้น

* : ข้อมูลร้อยละ 50-75

** : ข้อมูลน้อยกว่าร้อยละ 50

: ไม่มีข้อมูล

- : ไม่มีเครื่องมือตรวจวัด

ส่วนแผนงานและประมวลผล

กองจัดการคุณภาพอากาศและเสียง

27 มี.ย. 2565

ภาคผนวกที่ 2.9

แบบฟอร์มการรับแจ้งของฝ่ายรักษาความสะอาดและสวนสาธารณะ
สำนักงานเขตห้วยขวาง

แบบฟอร์มการรับแจ้งของฝ่ายรักษาความสะอาดและสวนสาธารณะ

สำนักงานเขตห้วยขวาง

คำร้องที่.....

วัน/เดือน/ปี 16 / 12 / 63 เวลา 11.00 น.

ได้รับแจ้งจาก..... บ้านเลขที่ 11040

ซอย..... หมู่บ้าน..... ถนน..... เขตห้วยขวาง

หมายเลขโทรศัพท์..... (บ้านเลขที่)

แจ้งด้วย ☐ โทรศัพท์ ☒ ตนเอง ☐ อื่น ๆ

แจ้งว่า.....

(ลงชื่อ)..... ผู้แจ้ง

(นางสาว อรุณวรรณ.....)

ภาคผนวกที่ 2.10

สำเนาใบเสร็จรับเงินการขนส่งวัสดุ

เล่มที่
BOOK NO.

ชม ๑๘๕ มริท ๕
๐๘๑ - ๐๒๔๗๑๓๓

เลขที่
BILL NO.

CASH SALE บิลเงินสด 現兑單

นาม 實號 NAME มริท ๕ มริท ๕ วันที่ 日期 18-07-65
ที่อยู่ 住址 ADDRESS 185 มริท ๕
เลขประจำตัวประชาชน IDENTIFICATION NO. เลขประจำตัวผู้เสียภาษี TAX IDENTIFICATION NO.

จำนวน QUANTITY 数量	รายการ DESCRIPTION 貨名	หน่วยละ UNIT PRICE 單價	จำนวนเงิน AMOUNT 銀額
1	เมล็ดพันธุ์ข้าว ๑๐๐ กก.	700	700
รวม			
บาท BAHT 鉢	รวมเงิน TOTAL 共銀	700	

ผู้รับเงิน 收貨人
COLLECTOR

ภาคผนวกที่ 2.11

หนังสือแจ้งศูนย์บริการสาธารณสุขเรื่องมีโครงการในพื้นที่

หนังสือคำสั่ง

การแจ้งส่งเอกสารการดำเนินการก่อสร้างโครงการ LLOYD SOONVIJIAI – THONGLOR

บริษัท ผ. ระฆัง ก่อสร้าง จำกัด

วันที่ 15 กรกฎาคม 2563

เรื่อง : ขอนำส่งเอกสารการดำเนินการก่อสร้างโครงการ LLOYD SOONVIJIAI – THONGLOR

เรียน : ศูนย์บริการสาธารณสุข 25 ห้วยขวาง

เนื่องจากทางบริษัท ผ. ระฆัง ก่อสร้าง จำกัด ได้เริ่มดำเนินการก่อสร้างโครงการ LLOYD SOONVIJIAI – THONGLOR ตั้งแต่วันที่ 6 เมษายน 2563 จนถึงวันที่ 5 กรกฎาคม 2564 ช่วงเวลาในการปฏิบัติงานตั้งแต่วันจันทร์ – วันเสาร์ ตั้งแต่เวลา 08.00 น. – 17.00 น. โดยตลอดระยะเวลาในการก่อสร้าง ทางบริษัท ผ. ระฆัง ก่อสร้าง จำกัด ได้มีมาตรการและแนวทางในการป้องกันและเฝ้าระวังอันตรายต่าง ๆ ที่อาจนำมาซึ่งการเกิดอุบัติเหตุหรือสถานการณ์ฉุกเฉิน

ทางบริษัท ผ. ระฆัง ก่อสร้าง จำกัด จึงมีความประสงค์จะขอนำส่งเอกสารการดำเนินการก่อสร้างโครงการ LLOYD SOONVIJIAI – THONGLOR ให้กับทางศูนย์บริการสาธารณสุข 25 ห้วยขวาง

จึงเรียนมาเพื่อโปรดทราบ

ลงชื่อ..........จป.วิชาชีพ
(นางสาวอรุณวรรณ ปันศิริ)

วันที่ : 15 / ๗ .ค . / ๖3

ลงชื่อ..........ผู้มีอำนาจลงนาม
(คุณชานนท์ รัตนยานนท์)

วันที่ : 15 / ๗ .ค . / ๖3

ลงชื่อ..........ผู้รับเอกสาร
(.....๑๕ ก.ค. ๒๕๖๓.....)

วันที่ :/...../.....

บริษัท พ.ระฆัง ก่อสร้าง จำกัด

เลขที่ : KRC-L- SO-04/63

โครงการ LLOYD ศูนย์วิจัย

ที่ตั้ง บริเวณซอยเพชรบุรี 47 แขวง 3

ถนนเพชรบุรีตัดใหม่ แขวงบางกะปิ เขต

ห้วยขวาง กรุงเทพมหานคร 10310

เรื่อง : แจ้งการดำเนินการก่อสร้างโครงการ LLOYD SOONVIJAI – THONGLOR

เรียน : ศูนย์บริการสาธารณสุข 25 ห้วยขวาง

เนื่องจากทางบริษัท พ. ระฆัง ก่อสร้าง จำกัด ได้เริ่มดำเนินการก่อสร้างโครงการ LLOYD SOONVIJAI – THONGLOR ตั้งแต่วันที่ 6 เมษายน 2563 จนถึงวันที่ 5 กรกฎาคม 2564 ช่วงเวลาในการปฏิบัติงานตั้งแต่วันจันทร์ – วันเสาร์ ตั้งแต่เวลา 08.00 น. – 17.00 น. โดยตลอดระยะเวลาในการก่อสร้าง ทางบริษัท พ. ระฆัง ก่อสร้าง จำกัด ได้มีมาตรการและแนวทางในการป้องกันและเฝ้าระวังอันตรายต่าง ๆ ที่อาจนำมาซึ่งการเกิดอุบัติเหตุหรือสถานการณ์ฉุกเฉิน

ทางบริษัท พ. ระฆัง ก่อสร้าง จำกัด จึงขอเรียนแจ้งทาง ศูนย์บริการสาธารณสุข 25 ห้วยขวางถึงการดำเนินการก่อสร้างโครงการ LLOYD SOONVIJAI – THONGLOR ที่ตั้งอยู่ใน ซอยเพชรบุรี 47 แขวง 3 ถนนเพชรบุรีตัดใหม่ เขตห้วยขวาง กรุงเทพมหานคร 10310 ตั้งแต่วันที่ 6 เมษายน 2563 จนถึงวันที่ 5 กรกฎาคม 2564 เพื่อเตรียมความพร้อมรับมือกับสถานการณ์ฉุกเฉินต่าง ๆ ที่อาจเกิดขึ้นภายในโครงการ LLOYD SOONVIJAI – THONGLOR

จึงเรียนมาเพื่อทราบ

ขอแสดงความนับถือ

ลงชื่อ.....

(คุณชานนท์ รัตนยานนท์)

ผู้จัดการ โครงการ

วันที่ : 15 / ๗.๓ / ๖3

แผนที่ทางมาโครงการ LLOYD ศูนย์วิจัย

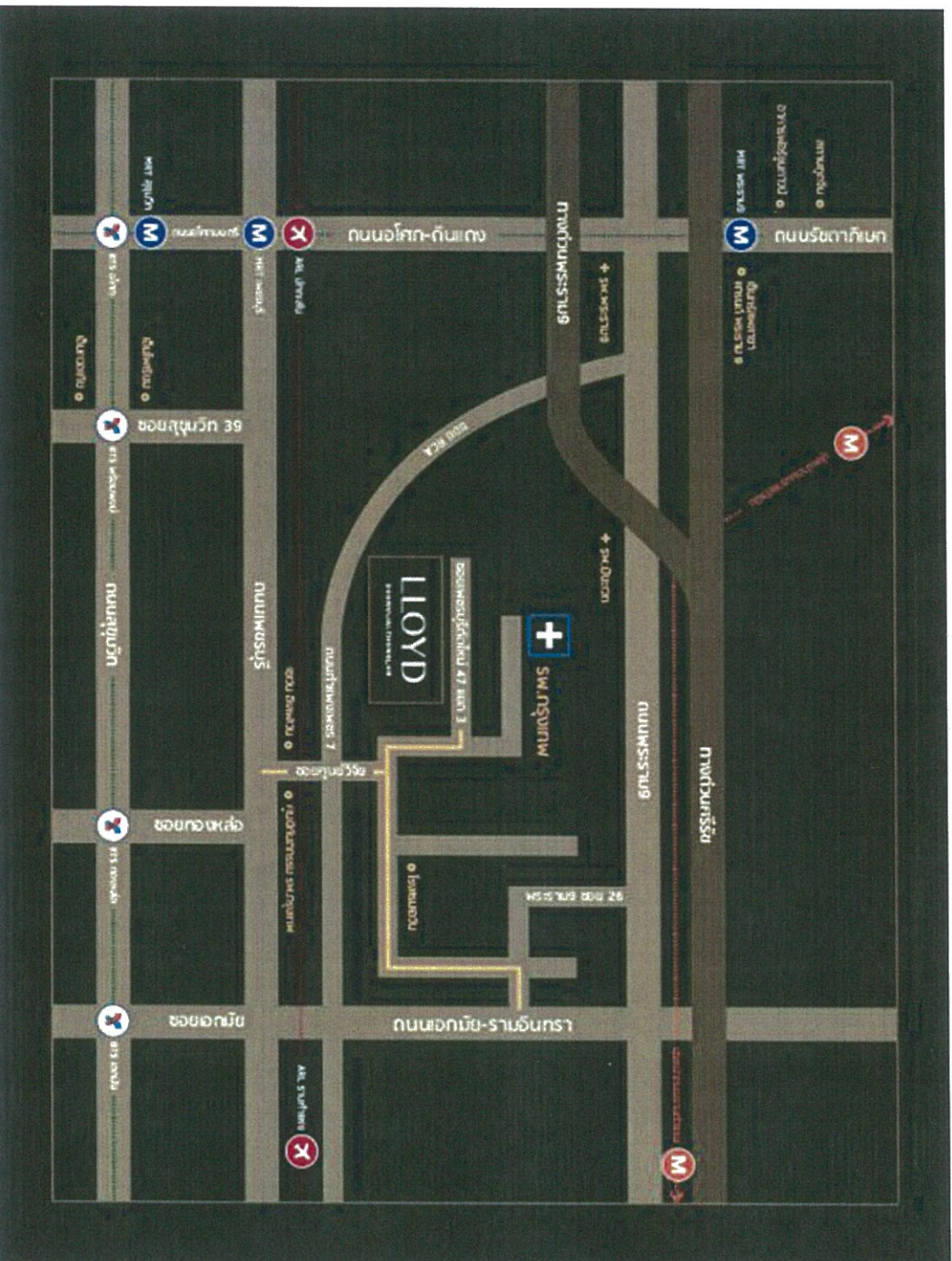

ภาคผนวกที่ 2.12

เอกสารแต่งตั้งเจ้าหน้าที่ความปลอดภัยประจำโครงการ

ที่ รง ๐๕๑๕/๕๐๙



สำนักงานสวัสดิการและคุ้มครองแรงงาน
กรุงเทพมหานครพื้นที่ ๕ อาคารประกันสังคม ชั้น ๘
กระทรวงแรงงาน ดินแดง กทม. ๑๐๔๐๐

๒๕ กุมภาพันธ์ ๒๕๖๕

เรื่อง การแจ้งเลขทะเบียนเจ้าหน้าที่ความปลอดภัยในการทำงาน

เรียน กรรมการผู้จัดการบริษัท นรเศรษฐ์ เอ็นจิเนียริง แอนด์ คอนสตรัคชั่น จำกัด

อ้างถึง แบบแจ้งชื่อเจ้าหน้าที่ความปลอดภัยในการทำงานเพื่อขึ้นทะเบียน บริษัท นรเศรษฐ์ เอ็นจิเนียริง แอนด์
คอนสตรัคชั่น จำกัด ฉบับลงวันที่ ๒๓ กุมภาพันธ์ ๒๕๖๕ จำนวน ๑ คน

สิ่งที่ส่งมาด้วย ทะเบียนเจ้าหน้าที่ความปลอดภัยในการทำงาน จำนวน ๑ แผ่น

ตามหนังสือที่อ้างถึง บริษัท นรเศรษฐ์ เอ็นจิเนียริง แอนด์ คอนสตรัคชั่น จำกัด ได้แจ้งชื่อ
เจ้าหน้าที่ความปลอดภัยในการทำงานระดับวิชาชีพ จำนวน ๑ คน เพื่อขึ้นทะเบียนตามกฎหมายกำหนด
มาตรฐานในการบริหารและการจัดการด้านความปลอดภัย อาชีวอนามัย และสภาพแวดล้อมในการทำงาน
พ.ศ. ๒๕๕๔ ประกอบประกาศกรมสวัสดิการและคุ้มครองแรงงาน เรื่อง หลักเกณฑ์และวิธีการแจ้งชื่อ
เจ้าหน้าที่ความปลอดภัยในการทำงาน เพื่อขึ้นทะเบียนและแจ้งกรณีลูกจ้างประสบอันตราย เจ็บป่วย
หรือสูญหาย ลงวันที่ ๓ ตุลาคม ๒๕๕๔ นั้น

สำนักงานสวัสดิการและคุ้มครองแรงงานกรุงเทพมหานครพื้นที่ ๕ ได้ดำเนินการขึ้นทะเบียน
เจ้าหน้าที่ความปลอดภัยในการทำงานระดับวิชาชีพ จำนวน ๑ คน เสร็จเรียบร้อยแล้ว รายละเอียดปรากฏ
ตามสิ่งที่ส่งมาด้วย

จึงเรียนมาเพื่อทราบ

ขอแสดงความนับถือ

(นายอาทร นุ่นสังข์)

ผู้อำนวยการสำนักงานสวัสดิการและคุ้มครองแรงงานกรุงเทพมหานครพื้นที่ ๕

งานบริหารทั่วไป

โทรศัพท์ ๐ ๒๒๔๗ ๗๙๐๒ ต่อ ๒๓,๒๔

โทรสาร ๐ ๒๒๔๕ ๘๗๔๓



กสร. คุ้มครองสิทธิ พัฒนาคุณภาพชีวิตแรงงาน

ตั้งแต่วันที่ 21/02/2565 ถึงวันที่ 21/02/2565

เขตรับผิดชอบ สรพ.5 (ดินแดง พญาไท ราชเทวี ห้วยขวาง) สถานประกอบการบริการ บริษัทจำกัดนรเศรษฐ์ เอ็นจิเนียริง แอนด์ คอนสตรัคชั่น 24/02/2565

ลำดับ	ชื่อสถานประกอบการ	ที่ตั้ง	ประเภทอุตสาหกรรม	ลำดับ	ชื่อ-สกุล จป.	เลขบัตรประจำตัว	จป.	ระดับ	เลขทะเบียน จป.	วันที่แต่งตั้ง	วันที่ยกเลิก
1.	01-05-548038337 บริษัทจำกัดนรเศรษฐ์ เอ็นจิเนียริง แอนด์ คอนสตรัคชั่น(01275897)	โครงการก่อสร้างลอยด์ ศูนย์วิจัย-ห้องหล่อ ซอย เพชรบุรี 47 แยก 3 ถนนเพชรบุรีตัดใหม่ แขวงบางกะปิ เขตห้วยขวาง จังหวัดกรุงเทพมหานคร	การก่อสร้างอาคาร หรืออยู่อาศัย	1.	นางสาวสุพิชญา กลิ่นหอม	1100501356611	ระดับวิชาชีพ	กสร.จป.ว 103-001035	21/2/2565		

ภาคผนวกที่ 2.13

เอกสารแสดงขั้นตอนต่าง ๆ ในการส่งผู้ที่ได้รับอุบัติเหตุไปรับการรักษายัง
สถานพยาบาล

ขั้นตอนแจ้งการเกิดอุบัติเหตุ

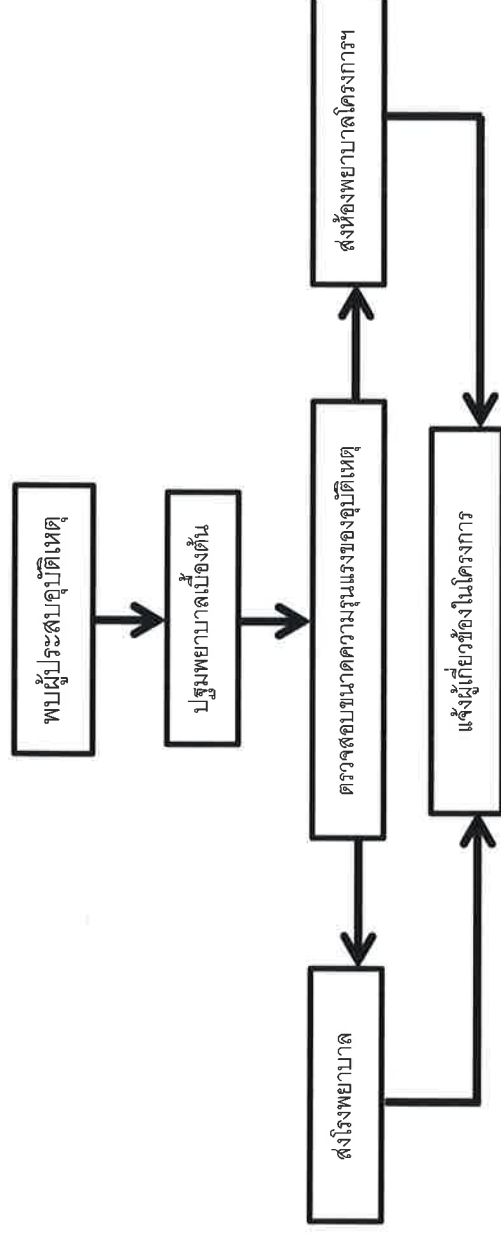

รายชื่อเบอร์โทรฉุกเฉิน

1. ชื่อ โรงพยาบาลราชวิถี
เบอร์ติดต่อ 0-2206-2900 (1669)
2. ชื่อ สถานีดับเพลิงและกู้ภัยห้วยขวาง
เบอร์ติดต่อ 0-2275-6044 (199)
3. ชื่อ สถานีตำรวจนครบาลมักกะสัน
เบอร์ติดต่อ 0-2319-3000

บริษัท นรเศรษฐ์ แอนด์ คอนสตรัคชั่น จำกัด (สำนักงานสนาม)

1. คุณสุริยา อักโข
ตำแหน่งผู้จัดการโครงการ
โทร 083-0708999
2. คุณสุชิน สุนันทารักษ์
ตำแหน่งวิศวกรโครงการ
โทร 098-7474561
3. คุณรังสรรค์ เพ็งบุญมา
ตำแหน่งวิศวกรเครื่องกล
โทร 090-2989951
4. คุณเกียรติศักดิ์ รักษาพล
ตำแหน่งเจ้าหน้าที่ความปลอดภัย
โทร 095-862223

พบผู้ประสบอุบัติเหตุ



แจ้งผู้เกี่ยวข้องในโครงการ

รายชื่อเบอร์โทรฉุกเฉิน

1. ชื่อ โรงพยาบาลราชวิถี
เบอร์ติดต่อ 0-2206-2900 (1669)
2. ชื่อ สถานีดับเพลิงและกู้ภัยห้วยขวาง
เบอร์ติดต่อ 0-2275-6044 (199)
3. ชื่อ สถานีตำรวจนครบาลมักกะสัน
เบอร์ติดต่อ 0-2319-3000

บริษัท นรเศรษฐ์ แอนด์ คอนสตรัคชั่น จำกัด (สำนักงานสนาม)

- | | | |
|-----------------------------|-------------------------------|-----------------|
| 1. คุณสุรียา อักโข | ตำแหน่งผู้จัดการโครงการ | โทร 083-0708999 |
| 2. คุณสุรชิน สุนันทภรณ์ | ตำแหน่งวิศวกรโครงการ | โทร 098-7474561 |
| 3. คุณรังสรรค์ เพ็งบุญมา | ตำแหน่งวิศวกรเครื่องกล | โทร 090-2989951 |
| 4. คุณเกียรติศักดิ์ รักษาพล | ตำแหน่งเจ้าหน้าที่ความปลอดภัย | โทร 095-862223 |

เบอร์โทรศัพท์ฉุกเฉิน Emergency Phone

โครงการก่อสร้าง LLOYD SOONVIJAI-THONGLOR (ลอยด์ ศูนย์วิจัย-ทองหล่อ)

Name	Position	Mobile Phone
คุณสุริยา อักโข	Project Manager	083-0708999
คุณสุรชิน สุนันทาภรณ์	Project Engineer	098-7474561
คุณรังสรรค์ เพ็งบุญมา	Electrical Engineer	090-2989951
นายสมศักดิ์ อีระโชติ	Architect	087-3069833
คุณเกียรติศักดิ์ รักษาพล	Safety Officer	095-8622223
แจ้งเหตุด่วนเหตุร้าย	-	191
กองปราบปราม	-	1195
สถานีตำรวจนครบาลมักกะสัน	-	0-2319-3000
หน่วยแพทย์กู้ชีพ กทม.	-	1554
รพพยาบาลฉุกเฉิน	-	1646
แจ้งอุบัติเหตุ เจ็บป่วยฉุกเฉิน	-	1669
โรงพยาบาลราชวิถี	-	0-2206-2900
โรงพยาบาลจุฬาลงกรณ์ สภากาชาดไทย	-	0-2649-4000
โรงพยาบาลกรุงเทพ	-	0-2310-3000
แจ้งดับเพลิง สายด่วน	-	199
สถานีดับเพลิงและกู้ภัยห้วยขวาง	-	0-2275-6044
การไฟฟ้านครหลวง	-	1130
การประปานครหลวง	-	1125

ตรวจสอบติดตามผลการดำเนินการ

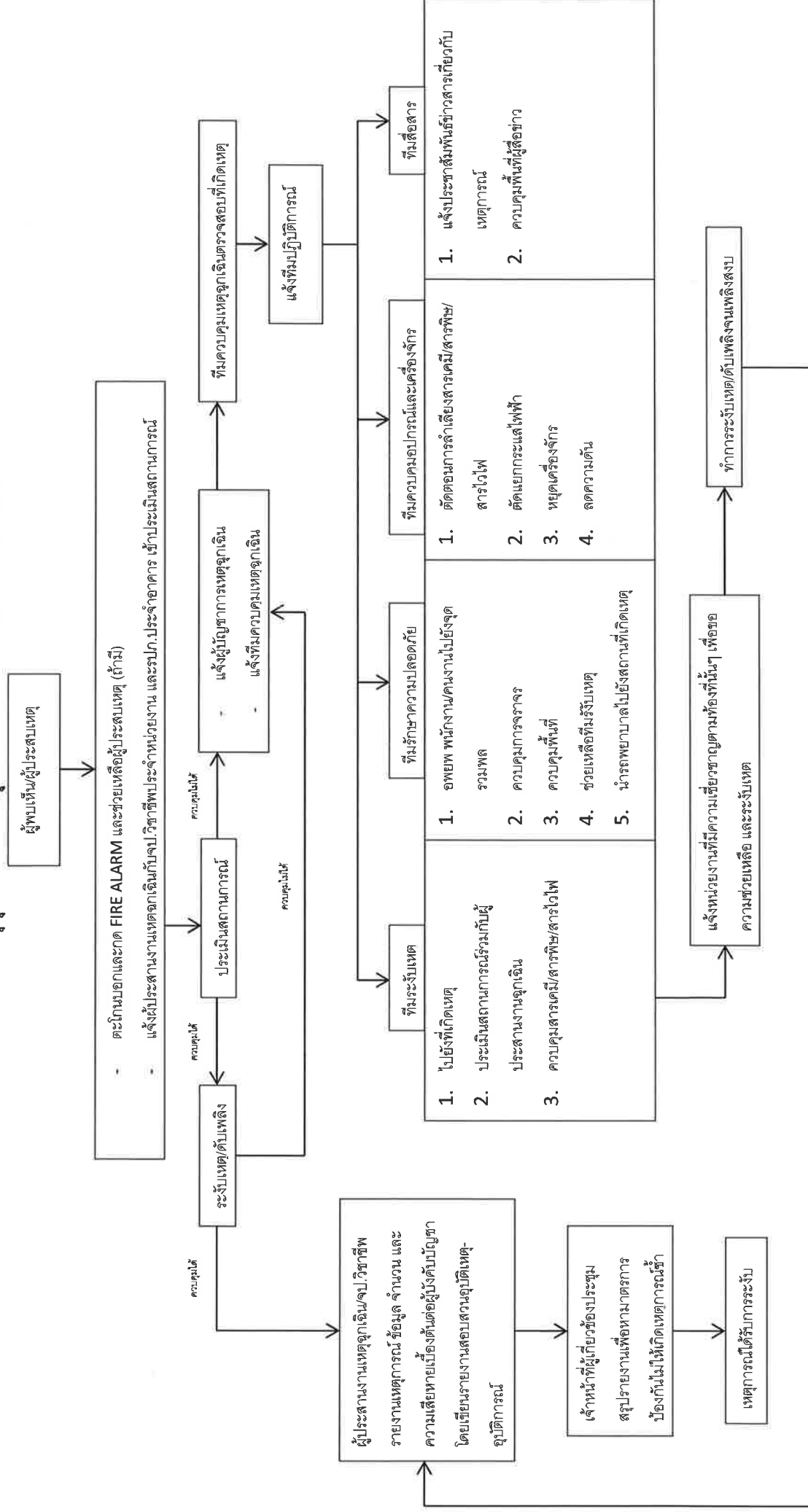

ภาคผนวกที่ 2.14

ทะเบียนประวัติคนงาน

ภาคผนวกที่ 2.15

เอกสารความปลอดภัย สรุปรายงานจำนวนผู้ประสบอันตรายของหน่วยงาน

เลขที่.....
 วันที่.....
 เรื่อง.....

ภาคผนวกที่ 2.16

เอกสารตรวจสอบทาวเวอร์เครน

เอกสารตรวจสอบความปลอดภัย (ปจ.๒)

MOBILE CRANE

ทะเบียน 67-0215 กรุงเทพมหานคร

KATO KRM-25H

S/N:0611069 CAP. 25 TONS

ครั้งที่ 1 ปี พ.ศ. 2565

บริษัท นัฐพล เครน จำกัด

วันที่ตรวจสอบ : 4 เมษายน 2565

ตรวจสอบครั้งต่อไป : 4 กรกฎาคม 2565

รายการทดสอบส่วนประกอบและอุปกรณ์สำหรับรถปั้นจั่น และเรือปั้นจั่น (ปั้นจั่นชนิดเคลื่อนที่) ตามประกาศกรม
สวัสดิการและคุ้มครองแรงงานเรื่อง หลักเกณฑ์ และวิธีการทดสอบส่วนประกอบและอุปกรณ์ของปั้นจั่น

ข้าพเจ้า.....นายชาญชัย วงชารี.....อายุ.....42.....ปี.....
ที่อยู่เลขที่.....752/86.....ตรอก/ซอย.....-.....ถนน.....ชุมทอง-ลำด้อยตั้ง.....ตำบล/แขวง.....ชุมทอง.....
อำเภอ/เขต.....ลาดกระบัง.....จังหวัด.....กรุงเทพมหานคร.....โทรศัพท์.....083-224-9269.....
สถานที่ทำงาน.....เลขที่.....128/102.. ม. 4.....
ตรอก/ซอย.....-.....ถนน.....-.....ตำบล/แขวง.....บางเมือง.....
อำเภอ/เขต.....เมือง.....จังหวัด.....สมุทรปราการ.....โทรศัพท์.....061-994-9535.....
ได้รับใบอนุญาตประกอบวิชาชีพวิศวกรรมควบคุม สาขาเครื่องกล ตามพระราชบัญญัติวิศวกร พ.ศ. 2542 และไม่ได้อยู่
ระหว่างถูกสั่งพักใช้ใบอนุญาตหรือถูกเพิกถอนใบอนุญาต
ระดับ.....สามัญ.....เลขทะเบียน.....สก 3898.....วันที่หมดอายุ.....18. ตุลาคม..2566.....

ข้าพเจ้าได้ทำการทดสอบส่วนประกอบและอุปกรณ์ปั้นจั่นที่ใช้ในงาน

☐ อุตสาหกรรม ☒ ก่อสร้าง ☐ อื่นๆ ระบุ.....
ของนิติบุคคล.....บริษัท นัฐพล เกรน จำกัด.....เจ้าของ/ผู้กระทำแทน.....นายรัฐพล ไกรทอง.....
ที่อยู่เลขที่.....31.....ตรอก/ซอย.....นิมิตใหม่ 52.....ถนน.....-.....ตำบล/แขวง.....สามวาตะวันออก.....
อำเภอ/เขต.....คลองสามวา.....จังหวัด.....กรุงเทพมหานคร.....10510.....โทรศัพท์.....086-339-9291.....
เมื่อวันที่.. 4 เมษายน 2565..ขณะทดสอบปั้นจั่นใช้งานอยู่ที่.....อ.บริษัท นัฐพล เกรน จำกัด.....
ชื่อผู้บังคับปั้นจั่น (1).....ตามเอกสารแนบ.....☒ ผ่านการอบรม(มีหลักฐานแสดง) ☐ ไม่ผ่านการอบรม
(2).....ผ่านการอบรม(มีหลักฐานแสดง) ☐ ไม่ผ่านการอบรม
(3).....ผ่านการอบรม(มีหลักฐานแสดง) ☐ ไม่ผ่านการอบรม

ข้าพเจ้าได้ทำการทดสอบปั้นจั่นและอุปกรณ์ตามรายการทดสอบที่ระบุไว้ในเอกสารแนบท้ายและได้
ปรับปรุงแก้ไขส่วนที่ชำรุดหรือบกพร่องจนใช้งานได้ถูกต้องปลอดภัย พร้อมทั้งมีการถ่ายภาพของวิศวกรขณะทดสอบแล้ว
จึงขอรับรองว่าปั้นจั่นเครื่องนี้ใช้งานได้อย่างปลอดภัยตามข้อที่ 50 แห่งกฎกระทรวงกำหนดมาตรฐาน
ในการบริหารและการจัดการด้านความปลอดภัย อาชีวอนามัย และสภาพแวดล้อมในการทำงานเกี่ยวกับเครื่องจักร บันจั่น
และหม้อน้ำ พ.ศ. 2564 ข้อ 121 หมายเลขทะเบียนผู้ตรวจสอบทดสอบปั้นจั่น เลขที่ 0602-01-2565-0328

(ลงชื่อ).....
(.....นายชาญชัย วงชารี.....)
วิศวกรผู้ทดสอบ

(ลงชื่อ).....
(.....นายรัฐพล ไกรทอง.....)
นายจ้าง/ผู้กระทำแทน

สำหรับเจ้าหน้าที่

ปจ.2 ชุดนี้ รับรองผลการตรวจสอบ ตั้งแต่วันที่ 4 เมษายน 2565 - 4 กรกฎาคม 2565

9. ระบบต้นกำลัง

9.1 สภาพและความพร้อมของเครื่องยนต์

9.1.1 ระบบหล่อลื่น

☒ เรียบร้อย

☐ ไม่เรียบร้อย (ระบุ).....

9.1.2 ระบบเชื้อเพลิง

☒ เรียบร้อย

☐ ไม่เรียบร้อย (ระบุ).....

9.1.3 ระบบระบายความร้อน

☒ เรียบร้อย

☐ ไม่เรียบร้อย (ระบุ).....

9.1.4 การติดตั้งมั่นคงแข็งแรง

☒ เรียบร้อย

☐ ไม่เรียบร้อย (ระบุ).....

9.1.5 ที่ครอบปิดหรือฉนวนหุ้มท่อไอเสีย

☒ เรียบร้อย

☐ ไม่เรียบร้อย (ระบุ).....

9.2 ระบบส่งกำลัง ระบบตัดต่อกำลังและระบบเบรก

9.2.1 สภาพของเพลา ข้อต่อเพลา เฟือง โช้ สายพาน

☒ เรียบร้อย

☐ ไม่เรียบร้อย (ระบุ).....

9.2.2 ระบบคลัตช์

☒ เรียบร้อย

☐ ไม่เรียบร้อย (ระบุ).....

9.2.3 ระบบเบรก

☒ เรียบร้อย

☐ ไม่เรียบร้อย (ระบุ).....

10. ครอบปิดหรือกัน (Guard) ส่วนที่หมุนรอบตัวเอง ส่วนที่เคลื่อนไหวยาวได้ หรือส่วนที่อาจเป็นอันตราย

☒ เรียบร้อย

☐ ไม่เรียบร้อย (ระบุ).....

11. ระบบควบคุมการทำงานของปั้นจั่น ⑤

11.1 สภาพของแผงควบคุม

☒ เรียบร้อย

☐ ไม่เรียบร้อย (ระบุ).....

11.2 สภาพกลไกที่ใช้ควบคุม

☒ เรียบร้อย

☐ ไม่เรียบร้อย (ระบุ).....

11.3 การทำงานของ Limit Switches ชุดตะขอยก

☒ เรียบร้อย

☐ ไม่เรียบร้อย (ระบุ).....

12. ระบบไฮดรอลิก และระบบลม (Pneumatic)

12.1 สภาพของท่อน้ำมันและข้อต่อ

☒ เรียบร้อย

☐ ไม่เรียบร้อย (ระบุ).....

12.2 สภาพของท่อลมและข้อต่อ

☒ เรียบร้อย

☐ ไม่เรียบร้อย (ระบุ).....

.....วิศวกรผู้ทดสอบ/ตรวจสอบ

16. สภาพแวดล้อม

16.1 ลวดเส้นนอกสีกไปน้อยกว่าหนึ่งในสามของเส้นผ่านศูนย์กลางเดิม

☒ เรียบร้อย ☐ ไม่เรียบร้อย (ระบุ).....

16.2 ไม่มีการขมวด ถูกกระแทก แตกเกลียวหรือชำรุด

☒ เรียบร้อย ☐ ไม่เรียบร้อย (ระบุ).....

16.3 เส้นผ่านศูนย์กลางเล็กลงไม่เกินร้อยละ 5 ของเส้นผ่านศูนย์กลางเดิม

☒ เรียบร้อย ☐ ไม่เรียบร้อย (ระบุ).....

16.4 ไม่ถูกความร้อนทำลายหรือเป็นสนิมมากจนเห็นได้ชัด

☒ เรียบร้อย ☐ ไม่เรียบร้อย (ระบุ).....

16.5 ไม่ถูกกัดกร่อนชำรุดมากจนเห็นได้ชัดเจน

☒ เรียบร้อย ☐ ไม่เรียบร้อย (ระบุ).....

17. อุปกรณ์ป้องกันมิให้แนวแขนต่อเคลื่อนตกจากแนวเดิมเกิน 5 องศา (ไม่เกี่ยวข้อง)

☐ เรียบร้อย ☐ ไม่เรียบร้อย (ระบุ).....

18. สัญญาณเสียงและแสงไฟเตือนตลอดเวลาที่ปั้นจั่นทำงาน

☒ เรียบร้อย ☐ ไม่เรียบร้อย (ระบุ).....

19. บ้ายบอกพิกัดน้ำหนักยกติดไว้ที่ปั้นจั่น และรอกของตะขอ

☒ เรียบร้อย ☐ ไม่เรียบร้อย (ระบุ).....

20. ตารางยกสิ่งของติดไว้ในบริเวณที่ผู้บังคับปั้นจั่นเห็นได้ชัดเจน

☒ เรียบร้อย ☐ ไม่เรียบร้อย (ระบุ).....

21. รูปภาพการใช้สัญญาณมือในการสื่อสารระหว่างผู้ปฏิบัติงานเกี่ยวกับปั้นจั่นติดไว้ที่จุดหรือตำแหน่งที่ลูกจ้างผู้ปฏิบัติงานเห็นได้ชัดเจน

☒ เรียบร้อย ☐ ไม่เรียบร้อย (ระบุ).....

22. เครื่องดับเพลิงพร้อมใช้งานได้ที่ห้องบังคับปั้นจั่น

☒ เรียบร้อย ☐ ไม่เรียบร้อย (ระบุ).....

23. ระบบความปลอดภัย ⑥

23.1 Anti-two block devices ☒ เรียบร้อย ☐ ไม่เรียบร้อย (ระบุ).....

23.2 Boom backstop devices ☒ เรียบร้อย ☐ ไม่เรียบร้อย (ระบุ).....

23.3 Swing radius warning devices ☒ เรียบร้อย ☐ ไม่เรียบร้อย (ระบุ).....

23.4 Boom Angle indicator ☒ เรียบร้อย ☐ ไม่เรียบร้อย (ระบุ).....

23.5 อื่นๆระบุ..... ☐ เรียบร้อย ☐ ไม่เรียบร้อย (ระบุ).....

.....วิศวกรผู้ทดสอบ/ตรวจสอบ

24. ขายันพื้น (Outriggers) ⑦

☒ เรียบร้อย ☐ ไม่เรียบร้อย (ระบุ).....

25. ระบบวัดความเสถียร (ระดับน้ำ หรือมาตรวัดระดับความเอียง)

☒ เรียบร้อย ☐ ไม่เรียบร้อย (ระบุ).....

26. อุปกรณ์หรือเครื่องมือที่ใช้ในการทดสอบ ⑧

น้ำหนักที่ใช้ทดสอบการยก ระบุ... อุปกรณ์น้ำหนักห้งาน.....น้ำหนัก....0.7....ตัน

เครื่องมือวัดระบุ ระบุ...Vernier caliper / Meter.....

การตรวจสอบแนวเชื่อม ระบุ..... Visual Check.....

อื่นๆระบุ.....

27. การทดสอบการรับน้ำหนักบ้นจันในครั้งนี้ เป็นการทดสอบในกรณี

27.1 บ้นจันใหม่ (ไม่เกี่ยวข้อง)

ผลการทดสอบการรับน้ำหนัก ของพิักัดยกอง่างปลอดภัย (Safe Working Load) ที่

☐ 1 - 1.25 เท่า (ขนาดไม่เกิน 20 ตัน) ☐ ผ่าน ☐ ไม่ผ่าน

☐ 1 - 1.25 เท่า ทดสอบรับน้ำหนักเพิ่มอีก 5 ตัน (ขนาดมากกว่า 20 - 50 ตัน) ☐ ผ่าน ☐ ไม่ผ่าน

27.2 บ้นจันใช้งานแล้ว

ผลการทดสอบการรับน้ำหนักที่ใช้งานสูงสุด ⑨ โดยไม่เกินพิักัดยกอง่างปลอดภัยที่ผู้ผลิตออกแบบไว้
หรือที่วิศวกรกำหนด

☒ ตามวาระทุก.....3.....เดือน ☒ ผ่าน ☐ ไม่ผ่าน

☐ หลังการติดตั้งเสร็จ (กรณีย้ายที่ตั้งใหม่) ☐ ผ่าน ☐ ไม่ผ่าน

☐ หยุดการใช้งานตั้งแต่ 6 เดือนขึ้นไป ☐ ผ่าน ☐ ไม่ผ่าน

☐ หลังการซ่อมแซมที่มีผลต่อความปลอดภัย ☐ ผ่าน ☐ ไม่ผ่าน

28. น้ำหนักยกที่อนุญาตให้ใช้งาน...80 % ตามโหลดชาร์ตที่กำหนดตัวรถ..... (ไม่เกินพิักัดยกอง่างปลอดภัย)

..... วิศวกรผู้ทดสอบ/ตรวจสอบ

CRANE No.67-0215 ปจ.๒
 KATO KRM-25H
 S/N:0611069 CAP.25 TONS

ภาพถ่ายประกอบการตรวจสอบและทดสอบน้ำหนัก



.....
 วิศวกรผู้ทดสอบ/ตรวจสอบ

CRANE No.67-0215 ปจ.๒

KATO KRM-25H

S/N:0611069 CAP.25 TONS

LOAD TEST DATA

MAIN HOIST & AUX HOIST

TEST LOAD 0.7 TON

ANGLE 75.2 DEGREE

RADIUS 5.6 M.

BOOM LENGTH 25.4 M.



 ๕
.....
ผู้ตรวจการสอบ

ภาคผนวกที่ 2.17

เอกสารการติดตั้งลิฟต์ชั่วคราว

บริษัท บี เอส กรุ๊ป จำกัด
BTS GROUP CO., LTD.

ใบปฏิบัติงาน

สำนักงานใหญ่ 1035/22 ซอยขุนวิจิตร ถนนสุขุมวิท 71 แขวงคลองตันเหนือ เขตวัฒนา กรุงเทพฯ 10110 Tel: 095-3694568, 081-3508976 Fax: 02-3612810

ชื่อ / บริษัทลูกค้า	ผู้ติดต่อ	เลขที่ 1814 วันที่ 15/10/66
ชื่อหน่วยงาน	โทร.	
สินค้า / ชื้อ		
ประเภท <input type="checkbox"/> ทาวเวอร์เครน (Tower crane) <input checked="" type="checkbox"/> ลิฟต์ก่อสร้าง (Construction hoist) <input type="checkbox"/> อื่น ๆ (Others)		

<input checked="" type="checkbox"/> งานติดตั้ง	<input type="checkbox"/> วางฐาน	<input type="checkbox"/> ขนส่ง	<input type="checkbox"/> เพิ่มความสูง ครั้งที่
<input type="checkbox"/> งานรื้อถอน	<input type="checkbox"/> ซ่อมบำรุง	<input type="checkbox"/> อื่นๆ (Others)	

พนักงานผู้ให้บริการ			
1. <u>สมชาย</u>	3. <u>สมชาย</u>	5. <u>สมชาย</u>	7. <u>สมชาย</u>
2. <u>สมชาย</u>	4. <u>สมชาย</u>	6. <u>สมชาย</u>	8. <u>สมชาย</u>

รายละเอียดงาน

25/10/66. งานวางฐานลิฟต์ / ลิฟต์ 1 ชั้น สูง 6 เมตร

26/10/66. งานติดตั้ง ลิฟต์ 1 ชั้น สูง 6 เมตร

27/10/66. งานติดตั้ง ลิฟต์ 1 ชั้น สูง 6 เมตร

รายการแก้ไข / อะไหล่ที่เปลี่ยน

1. _____ 4. _____

2. _____ 5. _____

3. _____ 6. _____

ผลการทำงาน ☒ ใช้งานได้ตามปกติ ☐ ใช้งานได้ชั่วคราว และต้องแก้ไขเพิ่มเติม ดังนี้ _____

☐ จำเป็นต้องระงับการใช้งาน เนื่องจาก _____

ลงชื่อลูกค้า <u>สมชาย</u> (ตัวบรรจง)	ลงชื่อพนักงาน <u>สมชาย</u> (ตัวบรรจง)	เพื่อระบุ ไซซ์ของท่อนกวดำบนที่เวลาเข้า-ออกของพนักงาน เวลาเข้า <u>10.00</u> เวลาออก <u>15.00</u> พนักงานได้เข้าปฏิบัติงานตามรายละเอียดข้างต้นแล้ว
---	--	---

ภาคผนวกที่ 2.18

แบบรับรองประจำปีเครื่องจักรที่ใช้ในงานก่อสร้าง

แบบตรวจสอบหนี้ฐานและอุปกรณ์ประจำวัน/

SCAFFOLDING SET DAILY CHECKLIST

১৯৭৭

אֲנִי וְכָל הָעָם יִשְׂרָאֵל

1000

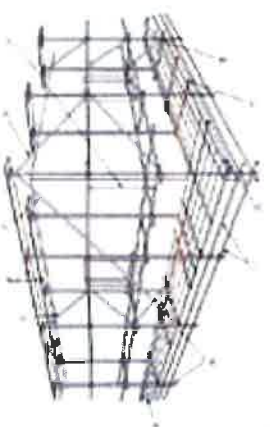

1. **Researcher (R):** I am interested in the relationship between the number of hours spent studying and the number of hours spent sleeping. I have collected data from 10 students. The data is as follows:

Student	Hours Studying	Hours Sleeping
1	10	6
2	12	5
3	8	7
4	15	4
5	9	6.5
6	11	5.5
7	7	7.5
8	13	4.5
9	6	8
10	14	4

2. **Statistician (S):** I have analyzed the data and found a negative correlation between the number of hours spent studying and the number of hours spent sleeping. The correlation coefficient is -0.85, which indicates a strong negative relationship.

3. **Researcher (R):** That is interesting. Can you explain why there is a negative correlation between these two variables?

4. **Statistician (S):** The reason for the negative correlation is that as the number of hours spent studying increases, the number of hours spent sleeping decreases. This is because students have a limited amount of time available for both activities, and they must choose to spend more time studying and less time sleeping.

5. **Researcher (R):** I see. So, if a student spends more time studying, they will have less time to sleep. Is this always the case?

6. **Statistician (S):** In general, yes. However, there are individual differences in how students manage their time. Some students may be able to study for longer periods without feeling tired, while others may need more sleep to function properly.

7. **Researcher (R):** Thank you for your explanation. I will use this information to help students understand the importance of balancing their study and sleep schedules.

8. **Statistician (S):** You are welcome. I hope this analysis helps you in your research.

☒ **Материал**
☐ **Материал**
☐ **Материал**

31001304318000

[illegible]

ภาคผนวกที่ 2.19

เอกสารบันทึกการตรวจเช็คถังดับเพลิง



แบบตรวจเช็คดังต่อไปนี้ (Lloyd Soonvijai-Thonglor) (ลอยด์ สุนวิชัย - ทองหล่อ)

วันที่ 3 เดือน ธันวาคม พ.ศ. 2564

✓ ปกติ x ไม่ปกติ

รายการตรวจเช็ค									
ลำดับที่	สถานที่ติดตั้ง	รวม 10 รายการ	1. เสาเข็ม	2. เสาเข็ม	3. เสาเข็ม	4. เสาเข็ม	5. เสาเข็ม	6. เสาเข็ม	บันทึกรายละเอียดที่ไม่ปกติ หรือ ข้อเสนอแนะและการแก้ไข
1	แคมป์คนงาน	✓	✓	✓	✓	✓	✓	✓	ok
2	แคมป์คนงาน	✓	✓	✓	✓	✓	✓	✓	ok
3	แคมป์คนงาน	✓	✓	✓	✓	✓	✓	✓	ok
4	สโตร์	✓	✓	✓	✓	✓	✓	✓	ok
5	หน้าลิฟต์ชั้น 1	✓	✓	✓	✓	✓	✓	✓	ok
6	รั้วชั้น 1	✓	✓	✓	✓	✓	✓	✓	ok
7	รั้วชั้น 1	✓	✓	✓	✓	✓	✓	✓	ok
8	หน้าลิฟต์ชั้น 2	✓	✓	✓	✓	✓	✓	✓	ok

หมายเหตุ : ความถี่ในการตรวจเช็คเดือนละ 1 ครั้ง

ข้อเสนอแนะ :

ผู้ตรวจ

(นายเกียรติศักดิ์ รักษาพล)

ตำแหน่ง จป.วิชาชีพ

3 / 12 / 64



แบบตรวจเช็คภัยดับเพลิง โครงการก่อสร้าง LLOYD SOONVIJAI-THONGLOR (ลอยด์ สูนวิชัย - ทองหล่อ)

วันที่ 3 เดือน ธันวาคม พ.ศ. 2564

✓ ปกติ ✕ ไม่ปกติ

รายการตรวจเช็ค									
ลำดับที่	สถานที่ติดตั้ง	ถังดับเพลิง	ถังดับเพลิงประเภท	ถังดับเพลิงประเภท	ถังดับเพลิงประเภท	ถังดับเพลิงประเภท	ถังดับเพลิงประเภท	ถังดับเพลิงประเภท	บันทึกรายละเอียดที่ไม่ปกติ หรือ ข้อเสนอแนะและการแก้ไข
9	หน้าลิฟต์ชั้น 3	✓	✓	✓	✓	✓	✓	✓	ok

หมายเหตุ : ความถี่ในการตรวจเช็คเดือนละ 1 ครั้ง

ข้อเสนอแนะ :

11/11/20

ผู้ตรวจ

(นายเกียรติศักดิ์ รักษาพล)

ตำแหน่ง จป.วิชาชีพ

3 / 12 / 64

ภาคผนวกที่ 2.20

ผังขั้นตอนการรับเรื่องร้องเรียน

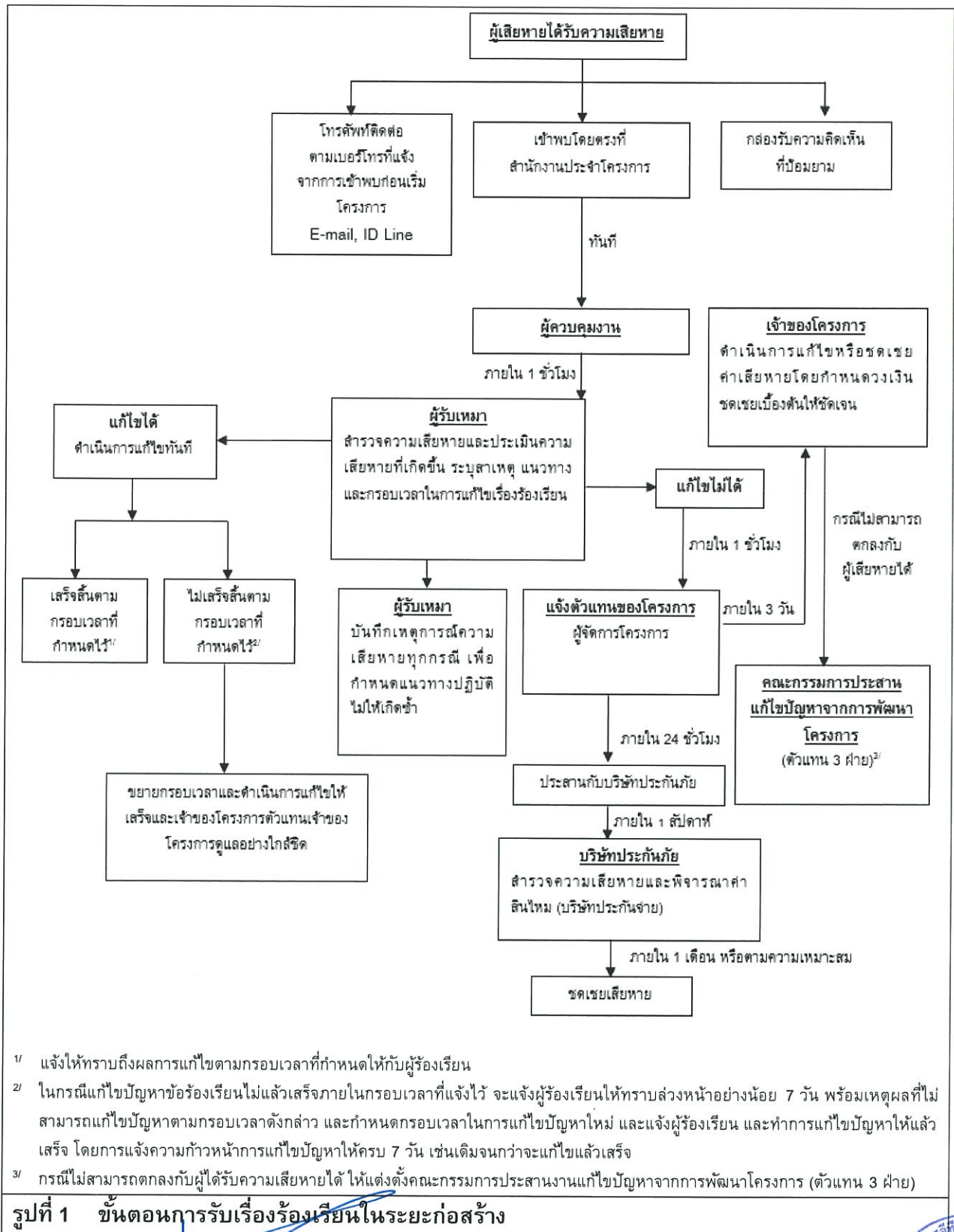

ลงชื่อ

(นายปรีชา กุลไพศาลธรรม)

กรรมการผู้มีอำนาจลงนาม

บริษัท พี.เอส.เรียลเอสเตท พลัส จำกัด

บริษัท พี.เอส.เรียลเอสเตท พลัส จำกัด

กฎหมาย 2563

รับรองจำนวน 80/190 หน้า

ลงชื่อ

(นายสีหภูมิ ชุมสาย)

บุคคลธรรมดาผู้มีสิทธิจัดทำรายงาน

บริษัท ไอเอสอีที (ประเทศไทย) จำกัด

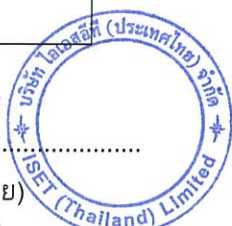

ภาคผนวกที่ 2.21

เอกสารการเข้าสำรวจก่อนเริ่มดำเนินการกต Sheet pie

โครงการ LLOYD SOONVIJAI – THONGLOR

การสำรวจลักษณะสภาพอาคารและบ้านข้างเคียง



การเข้าสำรวจก่อนเริ่มดำเนินการกด SHEET PILE



โครงการ LLOYD SOONVIJAI – THONGLOR

บริษัท ม.ระฆัง ก่อสร้าง จำกัด

วันที่ 23 กรกฎาคม 2563

เรื่อง : ขออนุญาตเข้าสำรวจสภาพอาคารและบ้านข้างเคียง

เรียน : เจ้าของอาคาร/บ้านข้างเคียง

เนื่องจากทางบริษัท ม.ระฆัง ก่อสร้าง จำกัด ขออนุญาตแจ้งทางเจ้าของอาคาร/บ้านข้างเคียงในการขอเข้าดำเนินการถ่ายและบันทึกภาพลักษณะหรือสภาพอาคาร/บ้านของท่านในวันที่ 23 กรกฎาคม 2563 เวลา 10.00 น. เพื่อเป็นข้อมูลก่อนและหลังในการดำเนินการกด SHEET PILE แล้วเสร็จ ทั้งนี้เพื่อใช้เป็นหลักฐาน ในกรณีเกิดความเสียหายใดๆ กับทางตัวอาคาร , บ้านหรือทรัพย์สินของท่าน อันเนื่องมาจากกิจกรรมการก่อสร้างของโครงการ (การดำเนินการกด SHEET PILE) โดยทางบริษัท ม.ระฆัง ก่อสร้าง จำกัด จะดำเนินการให้ทาง STAFF หน่วยงาน ผู้รับเหมาและผู้ที่เกี่ยวข้อง คอยควบคุมดูแลในเรื่องของเสียงและการสั่นสะเทือนจากการกด SHEET PILE เพื่อลดการเกิดผลกระทบต่อบ้านข้างเคียงให้น้อยที่สุด โดยทางบริษัท ฯ จะมีเจ้าหน้าที่คอยประสานงาน และติดต่อกับทางเจ้าของอาคาร/บ้านข้างเคียง จึงขอภัยในความไม่สะดวก ณ ที่นี้

จึงเรียนมาเพื่อทราบ

ขอแสดงความนับถือ

ลงชื่อ : 

(คุณชานนท์ รัตนยานนท์)

ผู้จัดการโครงการ

ข้าพเจ้า (นาย/นางสาว/นาง) : กรกนก หล่อพงษ์ เจ้าของอาคาร/บ้านเลขที่ : 499/5

☒ อนุญาตให้ฝ่ายความปลอดภัย (SAFETY) ของโครงการ เข้ามาดำเนินการถ่ายภาพ/บันทึกข้อมูลปัจจุบันของอาคาร/บ้านในวันที่ 23 กรกฎาคม 2563 เวลา : 10.00 น.

☐ ไม่อนุญาตให้ฝ่ายความปลอดภัย (SAFETY) ของโครงการ เข้ามาดำเนินการถ่ายภาพ/บันทึกข้อมูลปัจจุบันของอาคาร/บ้าน

ลงชื่อ..... กรกนก (สีแทน)
(..... กรกนก หล่อพงษ์)





โครงการ LLOYD SOONVIJAI – THONGLOR
 การสำรวจลักษณะสภาพอาคารและบ้านข้างเคียง







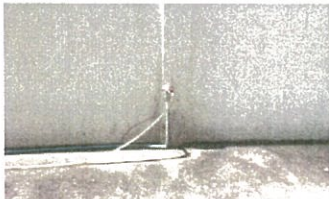

บริษัท พ.ระฆัง ก่อสร้าง จำกัด









วันที่เข้าสำรวจ : 23 / ก.ค./63

กรณี : การเข้าสำรวจก่อนเริ่มดำเนินการกด SHEET PILE

บ้านเลขที่ : 499/5

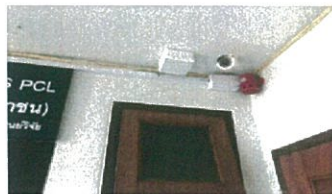
ลำดับที่	พิกัด/พื้นที่	รูปก่อนเริ่มการกด SHEET PILE	หมายเหตุ
1	บริเวณรั้วติดด้านหลัง โครงการ		
2	บริเวณรั้วติดด้านหลัง โครงการ		
3	บริเวณรั้วติดด้านหลัง โครงการ		
4	บ้านบริเวณรั้วติด ด้านหลังโครงการ		
5	บ้านบริเวณรั้วติด ด้านหลังโครงการ		

ลำดับที่	พิกัด/พื้นที่	รูปก่อนเริ่มการกด SHEET PILE	หมายเหตุ
6	บริเวณ กันสาดข้างรั้ว		
7	บริเวณ บันไดทางขึ้น		
8	บริเวณ บันไดทางขึ้น		
9	บริเวณ บันไดทางขึ้น		
10	บริเวณ บันไดทางขึ้น		
11	บริเวณ บันไดทางขึ้น		
12	บริเวณ บันไดทางขึ้น		
13	บริเวณ บันไดทางขึ้น		

ลำดับที่	พิกัด/พื้นที่	รูปก่อนเริ่มการกด SHEET PILE	หมายเหตุ
14	บริเวณ บันไดทางขึ้น		
15	บริเวณ บันไดทางขึ้น		
16	บริเวณ บันไดทางขึ้น		
17	บริเวณผนัง ด้านหลังบ้าน		
18	บริเวณผนัง ด้านในชั้น 1		
19	บริเวณผนัง ด้านในชั้น 1		
20	บริเวณผนัง ด้านในชั้น 1		
21	บริเวณฝ้าเพดาน ด้านในชั้น 1		

ลำดับที่	พิกัด/พื้นที่	รูปก่อนเริ่มการกด SHEET PILE	หมายเหตุ
22	บริเวณผนัง ด้านในชั้น 2		
23	บริเวณฝ้าเพดาน ด้านในชั้น 2		
24	บริเวณผนัง ด้านในชั้น 2		
25	บริเวณผนัง ด้านในชั้น 2		
26	บริเวณผนัง ด้านในชั้น 3		
27	บริเวณฝ้าเพดาน ด้านในชั้น 3		
28	บริเวณฝ้าเพดาน ด้านในชั้น 3		
29	บริเวณฝ้าเพดาน ด้านในชั้น 3		
30	บริเวณฝ้าเพดาน ด้านในชั้น 3		

ลำดับที่	พิกัด/พื้นที่	รูปก่อนเริ่มการกด SHEET PILE	หมายเหตุ
31	บริเวณฝาเพดาน ด้านในชั้น 3		
32	บริเวณผนัง ด้านมุมซ้ายบ้าน		
33	บริเวณผนัง ด้านในชั้น 3		
34	บริเวณผนัง ด้านในชั้น 3		

ลงชื่อ :ธีรพล วรรณ..... ผู้ดำเนินการสำรวจ
(คุณอรุณวรรณ ปั่นศิริ)

วันที่ : ..23.../..0..ค../..63....

โครงการ LLOYD SOONVIJAI – THONGLOR

การสำรวจลักษณะสภาพอาคารและบ้านข้างเคียง



การเข้าสำรวจก่อนเริ่มดำเนินการกด SHEET PILE



โครงการ LLOYD SOONVIJAI – THONGLOR

บริษัท ฅ.ระฆัง ก่อสร้าง จำกัด

วันที่ 23 กรกฎาคม 2563

เรื่อง : ขออนุญาตเข้าสำรวจสภาพอาคารและบ้านข้างเคียง

เรียน : เจ้าของอาคาร/บ้านข้างเคียง

เนื่องจากทางบริษัท ฅ.ระฆัง ก่อสร้าง จำกัด ขออนุญาตแจ้งทางเจ้าของอาคาร/บ้านข้างเคียงในการขอเข้าดำเนินการถ่ายและบันทึกภาพลักษณะหรือสภาพอาคาร/บ้านของท่านในวันที่ 23 กรกฎาคม 2563 เวลา 10.00 น. เพื่อเป็นข้อมูลก่อนและหลังในการดำเนินการกด SHEET PILE แล้วเสร็จ ทั้งนี้เพื่อใช้เป็นหลักฐาน ในกรณีเกิดความเสียหายใดๆ กับทางตัวอาคาร , บ้านหรือทรัพย์สินของท่าน อันเนื่องมาจากกิจกรรมการก่อสร้างของโครงการ (การดำเนินการกด SHEET PILE) โดยทางบริษัท ฅ.ระฆัง ก่อสร้าง จำกัด จะดำเนินการให้ทาง STAFF หน่วยงาน ผู้รับเหมาและผู้ที่เกี่ยวข้อง คอยควบคุมดูแลในเรื่องของเสียงและการสั่นสะเทือนจากการกด SHEET PILE เพื่อลดการเกิดผลกระทบต่อบ้านข้างเคียงให้น้อยที่สุด โดยทางบริษัท ฯ จะมีเจ้าหน้าที่คอยประสานงาน และติดต่อกับทางเจ้าของอาคาร/บ้านข้างเคียง จึงขอภัยในความไม่สะดวก ณ ที่นี้

จึงเรียนมาเพื่อทราบ

ขอแสดงความนับถือ

ลงชื่อ :

(คุณชานนท์ รัตนยานนท์)

ผู้จัดการโครงการ

ข้าพเจ้า (นาย/นางสาว/นาง) : เจ้าของอาคาร/บ้านเลขที่ : 497

☒ อนุญาตให้ฝ่ายความปลอดภัย (SAFETY) ของโครงการ เข้ามาดำเนินการถ่ายภาพ/บันทึกข้อมูลปัจจุบันของอาคาร/บ้านในวันที่ 23 กรกฎาคม 2563 เวลา : 10.00 น.

☐ ไม่อนุญาตให้ฝ่ายความปลอดภัย (SAFETY) ของโครงการ เข้ามาดำเนินการถ่ายภาพ/บันทึกข้อมูลปัจจุบันของอาคาร/บ้าน

ลงชื่อ.....

(.....)





โครงการ LLOYD SOONVIJAI – THONGLOR
 การสำรวจลักษณะสภาพอาคารและบ้านข้างเคียง

บริษัท ชม.ระฆัง ก่อสร้าง จำกัด
 วันที่เข้าสำรวจ : 23 / ก.ค./63

กรณี : การเข้าสำรวจก่อนเริ่มดำเนินการกด SHEET PILE
 บ้านเลขที่ : 499/7

ลำดับที่	พิกัด/พื้นที่	รูปก่อนเริ่มการกด SHEET PILE	หมายเหตุ
1	พื้นถนนบริเวณหน้าประตูทางเข้าบ้าน		
2	บริเวณกำแพงด้านนอก		
3	บริเวณกำแพงด้านนอก		
4	บริเวณผนังด้านมุมขวาบ้าน		

ลำดับที่	พิกัด/พื้นที่	รูปก่อนเริ่มการกด SHEET PILE	หมายเหตุ
5	บริเวณผนัง ด้านมุขขวบ้าน		
6	บริเวณผนัง ด้านมุขขวบ้าน		
7	บริเวณผนัง ด้านมุขขวบ้าน		
8	บริเวณผนัง ด้านมุขขวบ้าน		
9	บริเวณผนัง ด้านมุขขวบ้าน		
10	บริเวณผนัง ด้านมุขขวบ้าน		
11	บริเวณผนัง ด้านมุขขวบ้าน		

ลำดับที่	พิกัด/พื้นที่	รูปก่อนเริ่มการกด SHEET PILE	หมายเหตุ
12	บริเวณผนัง ด้านมุขขวาบ้าน		
13	บริเวณผนัง ด้านมุขขวาบ้าน		
14	บริเวณผนัง ด้านมุขขวาบ้าน		
15	บริเวณผนัง ด้านหลังบ้าน		
16	บริเวณผนัง ด้านหลังบ้าน		
17	บริเวณผนัง ด้านหลังบ้าน		
18	บริเวณผนัง ด้านหลังบ้าน		

ลำดับที่	พิกัด/พื้นที่	รูปก่อนเริ่มการกด SHEET PILE	หมายเหตุ
19	บริเวณผนัง ด้านหลังบ้าน		
20	บริเวณผนัง ด้านมุขซ้ายบ้าน		
21	บริเวณผนัง ด้านมุขซ้ายบ้าน		
22	บริเวณผนัง ด้านมุขซ้ายบ้าน		
23	บริเวณผนัง ด้านมุขซ้ายบ้าน		
24	บริเวณผนัง ด้านมุขซ้ายบ้าน		
25	บริเวณผนัง ด้านมุขซ้ายบ้าน		

ลำดับที่	พิกัด/พื้นที่	รูปก่อนเริ่มการกด SHEET PILE	หมายเหตุ
26	บริเวณผนัง ด้านมุมซ้ายบ้าน		
27	บริเวณผนัง ด้านมุมซ้ายบ้าน		
28	บริเวณผนัง ด้านมุมซ้ายบ้าน		
29	บริเวณผนัง ด้านมุมซ้ายบ้าน		
30	บริเวณผนัง ด้านมุมซ้ายบ้าน		
31	บริเวณผนัง ด้านมุมซ้ายบ้าน		

ลงชื่อ : อรุณวรรณ ผู้ดำเนินการสำรวจ

(คุณอรุณวรรณ ปั่นศิริ)

วันที่ : 23 / 0.ค. / 63

โครงการ LLOYD SOONVIJAI – THONGLOR

การสำรวจลักษณะสภาพอาคารและบ้านข้างเคียง







การเข้าสำรวจก่อนดำเนินการกด SHEET PILE



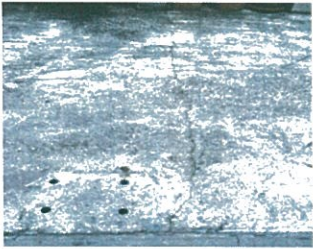

โครงการ LLOYD SOONVIJAI – THONGLOR
การสำรวจลักษณะสภาพอาคารและบ้านข้างเคียง





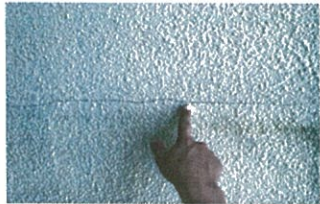

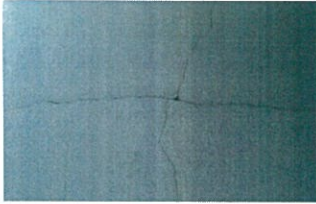
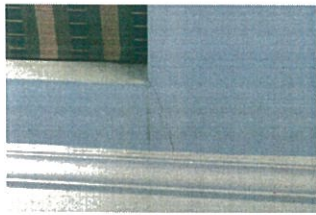
บริษัท ร.ระฆัง ก่อสร้าง จำกัด
วันที่จัดทำเอกสาร : 23 / ก.ค./63





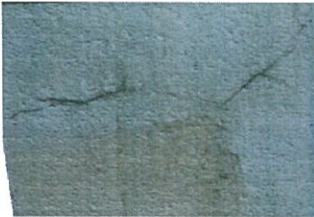
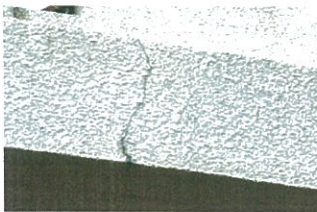

กรณี : การเข้าสำรวจก่อนเริ่มดำเนินการกด SHEET PILE (เจ้าของบ้านเป็นผู้ถ่าย)
บ้านเลขที่ : 499/1





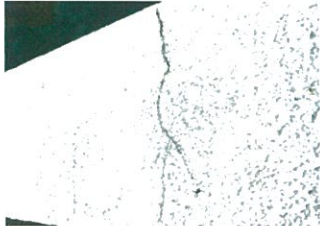

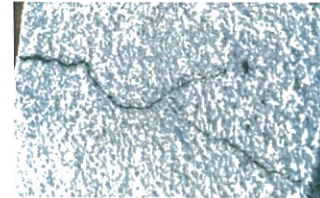
ลำดับที่	พิกัด/พื้นที่	รูปก่อนเริ่มการกด SHEET PILE	หมายเหตุ
1	พื้นถนนบริเวณหน้าประตูทางเข้าบ้าน		
2	พื้นถนนบริเวณหน้าประตูทางเข้าบ้าน		
3	บริเวณกำแพงด้านหน้าบ้าน		
4	บริเวณกำแพงด้านหน้าบ้าน		



ลำดับที่	พิกัด/พื้นที่	รูปก่อนเริ่มการรกด SHEET PILE	หมายเหตุ
5	บริเวณกำแพง ด้านหน้าบ้าน		
6	พื้นบริเวณ รอบบ้าน		
7	พื้นบริเวณ รอบบ้าน		
8	บริเวณผนัง ด้านนอก		
9	บริเวณผนัง ด้านนอก		
10	บริเวณผนัง ด้านนอก		
11	บริเวณผนัง ด้านนอก		



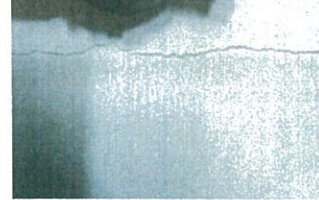

ลำดับที่	พิกัด/พื้นที่	รูปก่อนเริ่มการรกด SHEET PILE	หมายเหตุ
12	บริเวณผนัง ด้านนอก		
13	บริเวณผนัง ด้านนอก		
14	บริเวณผนัง ด้านนอก		
15	บริเวณผนัง ด้านนอก		
16	บริเวณผนัง ด้านนอก		
17	บริเวณผนัง ด้านนอก		
18	บริเวณผนัง ด้านนอก		

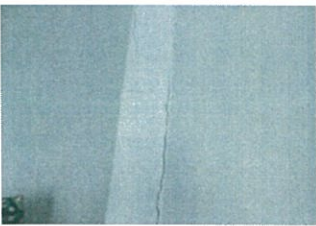
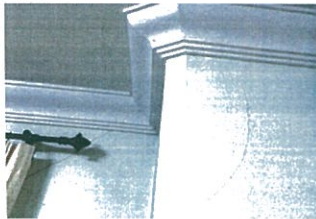
ลำดับที่	พิกัด/พื้นที่	รูปก่อนเริ่มการรกด SHEET PILE	หมายเหตุ
19	บริเวณผนัง ด้านนอก		
20	บริเวณผนัง ด้านนอก		
21	บริเวณผนัง ด้านนอก		
22	บริเวณผนัง ด้านนอก		
23	บริเวณผนัง ด้านนอก		
24	บริเวณขอบ ราวะระเบียะง		
25	บริเวณขอบ ราวะระเบียะง		

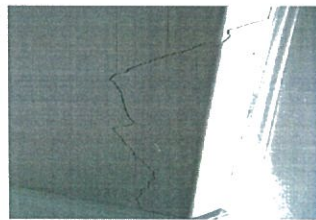
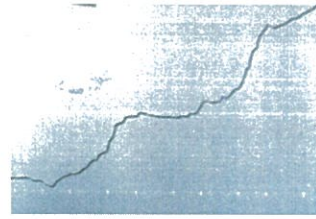
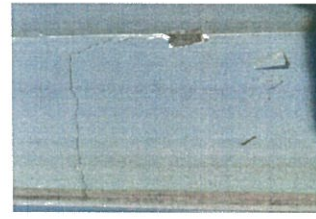
ลำดับที่	พิกัด/พื้นที่	รูปก่อนเริ่มการกด SHEET PILE	หมายเหตุ
26	บริเวณขอบ ราวระเบียง		
27	บริเวณขอบ ราวระเบียง		
28	บริเวณขอบ ราวระเบียง		
29	บริเวณขอบ ราวระเบียง		
30	บริเวณขอบ ราวระเบียง		
31	บริเวณขอบ ราวระเบียง		
32	บริเวณขอบ ราวระเบียง		

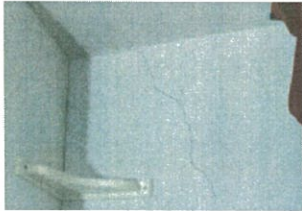
ลำดับที่	พิกัด/พื้นที่	รูปก่อนเริ่มการกด SHEET PILE	หมายเหตุ
33	บริเวณผนัง ด้านใน		
34	บริเวณผนัง ด้านใน		
35	บริเวณผนัง ด้านใน		
36	บริเวณผนัง ด้านใน		
37	บริเวณผนัง ด้านใน		
38	บริเวณผนัง ด้านใน		
39	บริเวณผนัง ด้านใน		

ลำดับที่	พิกัด/พื้นที่	รูปก่อนเริ่มการกด SHEET PILE	หมายเหตุ
40	บริเวณผนัง ด้านใน		
41	บริเวณผนัง ด้านใน		
42	บริเวณผนัง ด้านใน		
43	บริเวณผนัง ด้านใน		
44	บริเวณผนัง ด้านใน		
45	บริเวณผนัง ด้านใน		
46	บริเวณผนัง ด้านใน		

ลำดับที่	พิกัด/พื้นที่	รูปก่อนเริ่มการกด SHEET PILE	หมายเหตุ
47	บริเวณผนัง ด้านใน		
48	บริเวณผนัง ด้านใน		
49	บริเวณผนัง ด้านใน		
50	บริเวณผนัง ด้านใน		
51	บริเวณผนัง ด้านใน		
52	บริเวณผนัง ด้านใน		
53	บริเวณผนัง ด้านใน		

ลำดับที่	พิกัด/พื้นที่	รูปก่อนเริ่มการกด SHEET PILE	หมายเหตุ
54	บริเวณผนัง ด้านใน		
55	บริเวณผนัง ด้านใน		
56	บริเวณผนัง ด้านใน		
57	บริเวณผนัง ด้านใน		
58	บริเวณผนัง ด้านใน		
59	บริเวณผนัง ด้านใน		
60	บริเวณผนัง ด้านใน		

ภาคผนวกที่ 2.22

เอกสารการตรวจสอบอุปกรณ์ไฟฟ้า



แบบตรวจสอบอุปกรณ์ไฟฟ้า

แบบตรวจสอบอุปกรณ์ไฟฟ้า

โครงการ	งานโครงการ ลอยด์ ถนน										เจ้าของโครงการ
กรม.หลัก	NSC										ขอเบตงาน วานัดสว
กรม.ย่อย											วันที่ตรวจสอบ 28/2/65
รายการอุปกรณ์และรหัส	การครอบ	ตัวเชื่อมอุปกรณ์	การต่อสายดิน	ปลั๊ก/สวิตช์	สภาพสายไฟ	สภาพตัวเครื่อง	ผลการตรวจสอบ				
1 HP-001	✓	✓	✓	✓	✓	✓	ผ่าน				
2 OP-001	✓	✓	✓	✓	✓	✓	ผ่าน				
3 OP-002	✓	✓	✓	✓	✓	✓	ผ่าน				
4 P-001	✓	✓	✓	✓	✓	✓	ผ่าน				
5											
6											
7											
8											
9											
10											

คำแนะนำวิธีการตรวจสอบอุปกรณ์ไฟฟ้า		ตรวจสอบโดย
1.การวัดต้องมีควมแข็งแรง เหมาะสม		ค.ค.ค.ค.
2.เครื่องมือการต่อสายดินอย่างถูกต้อง		
3.หัวจับคอกกวางน ใบเลื่อย ใบตัด ใบเลื่อย ไม่ชำรุด จัดแน่น		
4.สวิตช์เปิด-ปิด ใช้งานได้อย่างถูกต้อง ไม่ชำรุด		
5.สายไฟไม่ชำรุดฉีกขาด ไม่มีรอยต่อของสายไฟ จุดต่อสาย เข้าตัวเครื่องเป็นไปตามมาตรฐาน		
6.สภาพตัวเครื่องแข็งแรง ด้านจับ หัวหัว ต้องแข็งแรงมั่นคง โบลท์ น็อตขันยึดแน่น		
ห้ามเครื่องมือหาย (Mark on)		วิศว.กร.โครงการ
✓	สภาพดีเป็นไปตามมาตรฐาน	RZ
x	สภาพชำรุดยอมรับไม่ได้	
N	ตามมาตรฐานอุปกรณ์นี้ไม่มี	



แบบตรวจสอบอุปกรณ์ไฟฟ้า

แบบตรวจสอบอุปกรณ์ไฟฟ้า

โครงการ	เจ้าของโครงการ									
พรม.หลัก	ขอบเขตงาน วนเกษตร									
พรม.ย่อย	วันที่ตรวจสอบ 28/3/65									
รายการอุปกรณ์และรหัส	การครอบ	ตัวลืออุปกรณ์	การต่อสายดิน	ปลั๊ก/สวิตช์	สภาพสายไฟ	สภาพตัวเครื่อง	ผลการตรวจสอบ			
1	2	✓	✓	✓	✓	✓	ผ่าน			
2	✓	✓	✓	✓	✓	✓	ผ่าน			
3	✓	✓	✓	✓	✓	✓	ผ่าน			
4	2	✓	✓	✓	✓	✓	ผ่าน			
5										
6										
7										
8										
9										
10										
คำแนะนำวิธีการตรวจสอบอุปกรณ์ไฟฟ้า										
1.การติดตั้งมีความแข็งแรง เหมาะสม										
2.เครื่องมือมีการต่อสายดินอย่างถูกต้อง										
3.หัวจับคอกสว่าน ใบเจียร์ ใบตัด ใบเลื่อย ไม่ชำรุด ปลอดภัย										
4.สวิตช์เปิด-ปิด ใช้งานได้อย่างถูกต้อง ไม่ชำรุด										
5.สายไฟไม่ชำรุดสึกขาด ไม่มีรอยต่อของสายไฟ จุดต่อสายเข้าตัวเครื่องเป็นไปตามมาตรฐาน										
6.สภาพตัวเครื่องแข็งแรง ด้านจับ หัวหัว ต้องแข็งแรงมั่นคง ปลอดภัย นี้อัดขึ้นยึดแน่น										
ทั้งเครื่องหมอยาน (Mark on)										
✓ สภาพดีเป็นไปตามมาตรฐาน										
x สภาพชำรุดยอมรับไม่ได้										
N ตามมาตรฐานอุปกรณ์นี้ไม่มี										
ตรวจสอบโดย										
สุวิธยา										
วิศวกรโครงการ										
[Signature]										